盛京時報
The Shengching Shihpao
（大正十年十二月十一日）
陰曆…十一月十三日
休刊…中日大祭禮拜
發行人 宮川貫一 編輯人 菊池貞二 印刷人 石原庄太郎 發行所 盛京時報社

選論 三大原則

中國對外之問題。有三大原則。即門戶開放。機會均等。領土保全是也。而考察此三大原則。又可別爲三種問題而討論。（一）爲列國相互間之問題（二）爲中國對列國之問題。（三）爲中國內政之問題。隨觀察點之不同而異其旨趣。是則不可不大爲注意者也。

第一就列國互相間之問題而考察。則是各國互相承認其勢力範圍與利益範圍。惟在其勢力與利益範圍內。與於自身以外之列國。仍然保障門戶之開放。及機會之均等而已。至於領土保全一層。當然發中國領土如何之問題。關於中國領土範圍。在列國極不明確。純視解釋如何而生差異。此問題非地理學之問題。非政治學之問題。又非中國約法之問題。各國可以本其自身意見而解釋。列國可藉列國協議而決定。若列國由協議而決定之時。則並不問中國約法如何。中國政府意見如何。純由列國利害之協調而決定。故列國之所力說者。只在不侵犯其所決定之中國領土而已。

第二就中國對列國之問題而考察。則門戶開放機會均等之說其義極爲廣汎。舉凡中華民國全土均應平等與列國以門戶開放機會均等。換言之。即無商埠之制限。外人在中國全土均有居住營業之自由。倘更進而廣義解釋。則航海權鑛山權森林權不動產所有權等項。均應無制限而開放也。至與此問題關連而起之領土範圍問題。由於中國對列國之協定。當此之際。中國約法之解釋。中國政府之意見。固均須大予參酌。即以列國利害爲主之意見。亦不可不與以尊重也。至於領土保全問題原有列國誓不侵犯中國領土之意義。但在前述第一點之時。中國關於領土範圍。不得向列國陳述異見。縱有侵犯領土者。中國亦不能根據此規定而抗議也。（由中國主權見地而言。勿論可以提出抗議但此乃另一問題也）。

第三就中國內政問題而考察。則就法律的而決定。可歸結於約法。或新憲法之解釋。就政治的而決定。可參酌歷史的及社會的事情。以中國利益爲最大根據。即關於門戶開放機會均等之二問題。無須顧及列國之解釋或協定。專以自國國法與利益爲根據也。夫如領土範圍之問題。頗爲極重大之問題。今後制定憲法之時。不可不大行注意。倘決定領土過於寬泛之說。則將來或陷於自縛自縛之困難。毋過於狹小時。尤足害及中國之利益。是不以實力所及之範圍爲領土。則勢必發生各種紛擾。阻害內治之鞏固也。

要之。今後列國在中國之利益。必愈見互相錯綜。且因列國對中國之利害錯綜門戶。開放。機會均等。及領土保全三大原則之解釋問題。當爲重要之國際問題。中國外交問題。是即可預行推測者也。此事在華府會議已見其一端。則國人不可不深自覺悟。而協以成爲問題者。即由上述三方面觀察點不同發生而來者。此際國人所最宜注意之點。倘不根據公理正義。鞏固內政。以國民一致之強力爲後援。則中國常不免陷於不利益耳。

西報論返還租借地

▲謂九龍威海不能還

譯字林西報六月社論云。中國代表在太平洋會議中所提出之要求。其究竟合理與否。此爲吾人討論中國問題時。所應細加辨別者也。撤銷領事裁判權之提議。吾人記已表示反對。且將繼續反對之。緣在中國過勢之下。而撤銷裁判權。是直爲罪情。苟此竟成事實。則中國官場銷失其外界之一大刺激力。不復再圖遷善矣。惟對撤銷外郵。余意外人。常可均表示贊同。緣中國郵政局。辦理完善。而若干外郵及娶皆不免于私運毒藥及鴉片之舉也。至于顧維鈞博士之擬返還外國租借地。吾人在原則上。亦不能不承認其有理由之存在。假使吾人今處于華人之地位。而設想各國在我本國亦各均有勢力範圍。則可知此租借地之保留。其妨害于中國之（自尊）爲何如耶。惟此問題若細加考察。各租借地之根據。多不能相同。且吾人深信使同者之權利。在法律上係較僅有空洞之所有權者爲高。故種種權利至少在兩種事件。應歸諸外國租地人保有之。何則固膠州一地若欲完全歸諸中國。而與日本以豐富之報酬。蓋此地日本。于對德宣戰時即宣言以之歸還中國。此人所共知者也。推植原氏對于關東問題之態度。則吾人亦表示同情。日俄戰事實爲日本之生死問題。以其生命及金錢損失如彼之夥。而其所得利益之可目睹者。僅遼東半島之租借權。及南滿鐵道而已。如吾人今日迴想戰前俄國之心理。及世界對俄之態度。試問無論華人西人。能以爲俄人肯自由退還該地否。此所以中國也。況彼曾以本身之全力。以謀該地之發展者乎。凡此事實。均不應忽視者也。九龍租地。其情形與此相同。白璞福不云乎。九龍地位。對于鞏固香港之防務。實甚緊要。況大英曾費若干之金錢。以謀該地之發展耶。夫外人在此等地方所造成之使用者之地位。中國當決不能有正當之爭論者也。至于廣州灣威海衛兩地。當最初租借之時。不過因列強均在中國租借地方。英法乃欲藉此以抵銷其勢力起見耳。法國政府業預備返還廣州灣。法人之於此地吾人並未聞其如何使用。故其情形自不能與香港九龍威海之一地當最初白爾福允許德人以不建築鐵路開闢內地同日而語及英政府拒絕說明此地之用途而後英國資本蓋即未曾投入。然其地治地則爲英人所維持故保留威海衛最強健之理由。亦不過保持該地之治安而已。惟該地海島情形。則有不同其地大半係英提督所購。而用爲療養病取用。顧以接近大陸之故。將求當有二種辦法。一則歸還中國。否則則以之租借與願投資于該地者亦可云云。

新築告成之英國帝室手票交換所

英國之注重金融機關可以想見矣

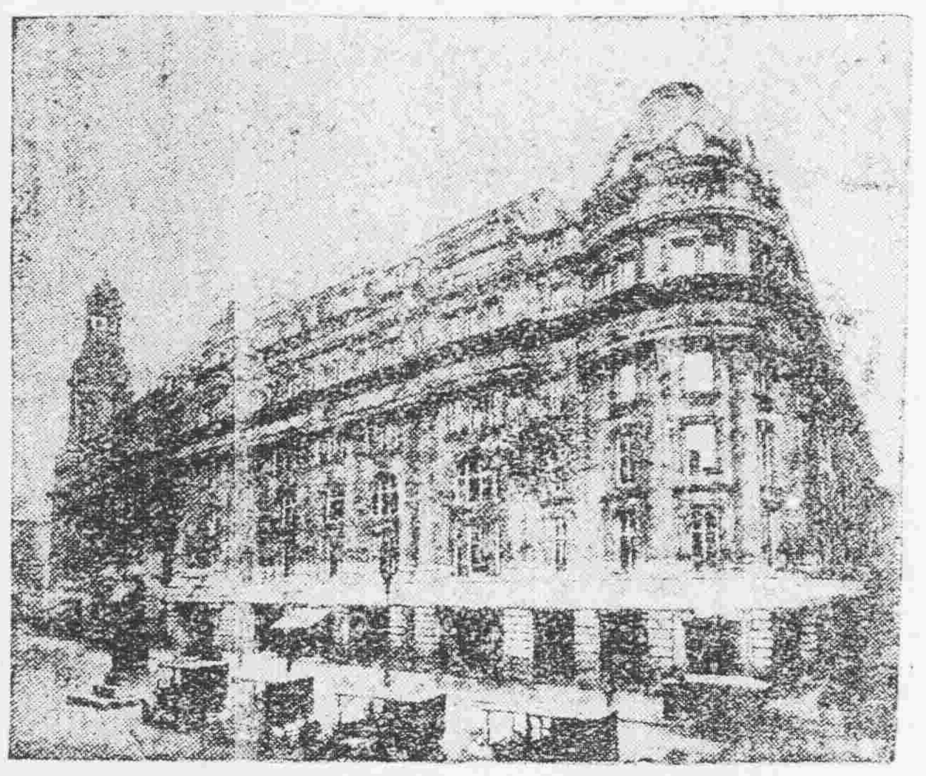

德意志政局又論（續）

▲聯立內閣基礎之擴張問題
▲最近德國政局不安之原因

以上所述係多數社會民主黨之宣言與條件。至于獨立社會民主黨。則向來以不與士商階級之政黨結政治關係自豪。對此宣言與條件。雖不反對而態度殊冷靜。蓋獨立社會民主黨與多數社會民主黨同屬社會民主黨。假定要求其加入多數社會民主黨內閣。則與其向抱不加入士商階級內閣之主旨不相衝突。固不致發生問題。今也不然。現內閣已爲聯立內閣。且又有使德意志民黨亦入閣之提議。該黨若貿然即表示其贊成加入之態度。殊與向來之態度不合。然多數社會民主黨不但希望獨立社會民主黨亦加入聯立內閣。獨社社會民主黨對此要求之答覆。表示贊成既有所不可。而表示反對。則亦若爲時勢所不許。以故殊感困難。黨中反對加入聯立內閣初亦甚多。然其後卒亦決議提出以下最小限度之條件。以爲加入聯立內閣必要條件。其條件如下。

（一）恢復財政上之基礎。而對外之負擔。以用金價估計課財產上之稅提供之。
（二）保障共和並改良司法。撤換反動派之官吏等方法以抵抗帝制派之反動。
（三）社會政策之增進。
（四）礦產之社會化。
（五）對外以協和與改造爲方策。共同勉力履行哀的美頓書上之條件。

獨立社會民主黨同抱不與士商階級求安協之精神。今其提出之條件大致與多數社會民主黨相同。且又偏於溫和的方面其故何也此雖或出於黨略上有不得不然苦衷。然其對於抵抗帝制派之反動實亦不得不與多數社會民主黨取一致的態度。以厚多數社會民主黨之勢力而減削反動派之聲勢。至其根本的信條。我敢信其未嘗有變也。（未完）

問題中之英國經濟救濟（續）

▲國際債務與移民兩題

勞氏救濟經濟辦法。亦非專恃對內求解決也。當彼在格城會議時。亦曾言恢復國業救濟失業之道。宜合各地方各殖民地。一致努力求爲此事之根本解決。外之尙有賴于國債之整理。勞氏此言。實側重最後兩項。至各地方同籌救濟之言。不過爲一種陪襯語。究其實工人失業。商業停頓。各地方豈不蒙同一損失。中央既無法救濟。地方上又豈有餘力。關于後二項。國債問題。在英政府中人想來。總希美國政府對于此事有正式表示。並願將此事提交華盛頓會議。美總統對于華盛頓會議加人財政與救濟事業上之討論。極端反對。惟近者華盛頓消息。美總統有一半官式之宣言。彼甚冀能將國際間國債問題。求一簡易方法之解決。于債務者之身。使其慈果屬眞。則不無磋商餘地。而同時美財長之宣言。亦云財部將由會議中獲得一最早動作。以處置國外之債務外。國債務務宜早自償還。以平直美國之財政地位。關于債務償券之接收。猶良于本身爲債務之代付。債權移付辦法。亦宜加以考慮。此外美商務總長亦言平定歐洲金融。實爲當務之急。而尤以德國馬克爲先。是知美政府固非忘懷于歐洲經濟現象之恐慌者。美爲歐洲債權國。其急于求債務之有着落。自在意中。英政府知其然。乃欲以債權移轉辦法。試探美國。今美財長官可以加以考慮。則英人有機可乘矣。歐美經濟風雲。年內必可得其變化結果。英國之經濟救濟。或因是而得一意外解決。亦未可知。

屬地移民問題。前澳洲政界要人在倫敦時的會言澳洲土地可供開墾者甚多。苟英倫政府能設法移民至彼則百萬失業工人不愁無生活處。此種計議當時頗爲哄動。惟移民費亦甚鉅大。終何所出。是固爲政府中所熟慮而未能決者。至最近英國殖民界大主腦爾斯克里夫南遊至澳。觀察彼處情形于各地演說。力言英本島移民至澳之可能。彼言澳洲全島白色居民僅一九一九年預算僅五百二十四萬七千零十九人。是一洲居民尙不及倫敦一市之多。（倫敦居民合外城計之當得七百餘萬人）故移民往澳。大爲要圖。照氏計算。在最近兩三年來。每年至少可移十萬人前往。因最近英人前往之數。較前大減。每年僅及二萬餘人。今據英倫移民局計算。則言每年應移二十五萬人前往。繼續十年。果如此則十年後澳洲白色居民豈不可倍增耶。惟言之雖足動聽聞。實行時有無障礙。是仍在雖知之數。英勞動黨首領克命斯有言曰。移民豈是易事。使無易民之土。無安家之費。百餘萬失業工人。固仍願窮守此土不他去也。知此則移民救濟方法。雖屬根本之圖。然徵而難舉。究非目前所能得見實效者也。夠奪棕人之食居生存地以與白人。豈得世事之平哉。（完）

酒署煙歸併消息

煙酒署本歸財部管轄。自張壽齡督辦。改爲獨立機關。該署官制雖由政府議決公布。然未經國會通過而獨立以來。對于煙酒收入。日爲減少。前潘復在任時。即議歸併。而所忌。此次財政當局。已將整頓方法。擬定就緒。而煙酒一項。猶以便着手整頓財政。然因此爲其力與財政有密切關係。因是東中前議擬將該署裁併。財部以省經費而便整頓之進行。且值督辦易人之際。各方爭持權任。成見無以解此紛爭。高總長對此更爲決定實行。並自爲督辦。現聞已將裁併之計畫。向府建議云。

科學短篇 郭立儒與燈

在三百年前。意大利有少年。曰郭立儒者。好爲深沉之思。每見一物。必詢其性之所在。蓋有如希臘之大哲學家焉。寒暑表。及望遠鏡。與顯微鏡之簡單模型。即彼之所發明。其有功于科學。殊不少矣。

▲當彼十八齡時。某晚入必薩之禮拜堂。恰值侍者上燈。而是時之燈。僅能用油燒之也。燈則以長桿結繩。自天花板懸而下垂。上燈者有所動作。或爲風所飄盪。燈乃往來廻還。絕似擺子。郭立儒對此。殊爲留意。於是始作縝密之研究。

▲彼見凡燈之。懸於同長之桿上者。其擺動之次數。絕不相差異。其桿較短者。其擺動之數吹。乃較長者爲速。郭立儒既注意及此。其興味乃覺彌濃。夫世人之曾見燈之搖動者。其數多矣。而前此乃無一人作一度之思慮。以發明任何有益之事件。能與此現象相結者。不亦異乎。

▲此郭立儒既返其居。乃開始驗其曾在禮拜堂之所見者。因即取無數長短各異之繩。懸干橫陳之桿上。繩之下端。各繫以有重量之物質。然其重相等。既乃使之往復轉盪。一如燈在教堂者。而繩之搖動。則恰如桿焉。

▲彼研究既久。發乃知凡繩長三丈九尺一寸者。每分鐘之擺動。約六十次。長僅如上繩之四分之一者。其擺動之數。乃倍之。蓋每半秒鐘擺一次焉。長僅如上繩九分之一者。則其擺動之數。愈爲迅。疾蓋即一秒鐘可擺三次焉。經各種方法之試驗。其結果乃發明用爲時計上之擺子。即吾現時之所享用者也。嗟乎。豈不偉哉。

廣告

滿鐵定期船 大連出帆廣告
青島上海行
榊丸 十二月十八日午正開航上海行
▲本船均設有船內無線電信局
滿鐵埠頭事務所 海運課
客荷取扱 丸二商會
大連監部通二丁目（電話二六四〇、一八五）

橫濱正金銀行奉天支店
資本金壹億圓 積立金五千七百萬圓
電話 日一一一番 日一二二番 中客用五三七番 中四七一番
總行 橫濱
支店 東京 神戶 大阪 下之關 長崎 名古屋 倫敦 里昂 紐育 桑港 孟買 … 上海 北京 天津 大連 牛莊 開原 長春 青島 香港 哈爾濱 海參崴 …

福海泉澡塘 新張廣告
啓者本塘於衛生起見特備重資在本埠南滿站萬商通衢繁盛之區 康里建築改良客室雅座西式官盆 男女方池另有大池潔淨器皿用品無不精良茶役侍伴一呼百諾並由滬鄂聘到理髮名師專理西式各髮修容精妙盡善盡美請惠臨方知不謬此佈
奉天驛平康里藤浪町五番地 本塘主人袁□山 啓

請看盤山縣之土棍
盤山南五顆樹朱紹傳者係著名土棍爲人奸詐叉好唆訟歷任監督被其誣控者數最合人可恨若如海套子官荒因伊有飛照盜地等情農民畏之如虎均不敢攬領故此項官荒尙有百餘方未能售出有管理責者查辦也可 盤山不平人具

華安合羣保壽總公司緊要通告
啓者本公司前任奉天經理曹雲泉因賬款糾葛未清業經辭退一面追償欵項並聲明曹雲泉現在仍有向東省各保戶私收費欵情事而保壽諸君漫不察覺有受愚者不知本公司保單上業經載明繳付保費必須以總公司理籤字蓋章之中西文合璧正式收條爲憑若非正式收條公司即不承認等語爲此再行申明定章奉布以後東省各保戶有但憑曹某個人或擅立私授而付費未執有正式收授本公司照章概不承認尙祈公鑒是幸
上海華安合羣保壽股分有限總公司謹啓

恭頌李典獄員德政
寬安自由旅署改縣治以來而監獄房屋陝隘因陋就簡歷任典獄員非失之過苛既失之過寬惟李典獄員任差年餘監獄拘留各犯三百餘名僉無怨言每遇疾病延請醫官悉心醫治飲食必求溫飽刻下李君隨曲監督確調依闔各犯人以受恩深重恭送匾額一方金牌一塊以鳴盛德永矢弗諼云

中日合辦 正隆銀行奉天支店
本行照除一般銀行例辦理一切放注欵重要各項事宜如左 一所有辦理 存欵各項以親切可靠爲宗旨 貸欵及匯兌事務主簡捷以顧主一 凡放貸各欵以公債票貸紙押者息從率一外 格從廉凡各種公債票照市價 優交易一換金銀小洋事宜照市價 格外公道以免招徠
奉天新市街電話六八〇番 奉天小西關
本行 總辦 大連大山通 電話長日二五二番 中二七一番 安田善三郎 電話長六八一番
分行 營口 撫順 開原 鄭家屯 芝罘 天津 錦州 長春 旅順

朝鮮銀行
資本金八千萬元 拂込濟資本金五千萬元 積立金九百四拾壹萬圓
本行辦理存欵貸資割引海外匯兌事務買賣金塊銀塊其他一切銀行業務並兼朝鮮滿州海參崴亞歷山德爾斯克管理金庫事務
朝鮮京城南大門通 總裁 美濃部俊吉 京城 三三三番 啓貯金口座
▶分行及出張所
內地…東京、大阪、神戶、下關
朝鮮…釜山、大邱、仁川、平壤、鎮南浦、元山、群山、木浦、清津、會寧
滿洲…大連、旅順、營口、遼陽、奉天、奉天新市街、鐵嶺、開原、四平街、鄭家屯、長春、吉林、安東縣、龍井村、哈爾濱、傅家甸、
支那…上海、青島、天津、濟南
露領…海參崴、（貨幣交換所）黑伯那略、尼哥利斯克、（亞歷山德爾斯克）
美國…紐約
及外倫敦巴黎及內重要之地均有代處兌匯

恭頌奉軍第一混成旅步兵第一團三營齊暨廷營長暨吳齊兩連長之德政
八面城僻處偏隅胡匪滋多時出刦掠自齊營長駐防以來宵小絕跡大盜潛踪地方異常安謐而且兵等在街購物對待各商非常和氣足徵我營長暨吳青山連長齊惠臣連長營規之嚴肅盍由各兵目等素受長官教育以服從命令天職故對待商人均有和藹可親態度冬防尤賴營連部於每晚設卡保衛絕無意外之虞凡我衆商家蒙此德澤愧無以報酬謹登報端以誌私衷之銘感云 八面城衆商全頌

請看吉林陸軍第七混成旅步兵第一團第三營第十連代理連長李君希召之德政
牡丹江車站近年被胡匪滋擾民不聊生自吉林陸軍第七混成旅步兵第一團第三營第十一連代理連長李君希召駐防以來晝夜防範保護周至商民等得各安居樂業賴李君保護之力茲聞李君奉命調駐帽兒山商民等攀轅情切圖報無由只得登諸報端以鳴盛德云爾 牡丹江商會衆商恭頌

恭頌黑龍江陸軍二十九師騎兵二十九團第三營營長張公殿九第一營長唐公保齡擊匪保民之德政
巴彥縣黑山一帶地處山林胡匪出沒無常燒殺搶掠時有所聞今夏五月初七日胡匪二百餘名至老石廠屯將予等綁進山內五箇月之久幸于十月十六該匪在四十八道溝子地方與陸軍二十九團第三營張營長唐營長接仗數小時匪力不支四散潰逃是役也斃匪三十餘名活捉十餘名打下人票三名予其一也併蒙張營長賞給綿衣路費得慶生還予身受恩澤愧乏以報謹登報端藉表微忱 巴彥縣北老石廠屯盧保仁謹頌

海參崴聾啞學校捐啓
（照譯捐啓）我等爲帮助聾啞人起見有渥木斯克城會創設聾啞學校及多所寫佔領西比利亞時我將該學校一切器具移于海參崴茲因欵項不敷甚爲困難 此學校擬于本年九月開辦其學生不論何國聾啞年齡若何均可入校年長者尙有工業工課 但租賃工廠並學校房舍需欵甚多 我因在西比利亞首創此等學校我已援有文憑證明我爲何等人格爲此派有聾啞人執此同樣捐啓趨往懇乞 各界大善士大發慈悲解囊賜助爲叩謹啓 海參崴創辦第一聾啞學校人布特克夫謹啓

專接洽初創電氣公司籌備種種手續計畫包裝一切電燈電話工程所售諸機器及電料均係物美價廉振興業務以應顧主作本位迅速賜顧爲宗旨
株式會社實信洋行本號 奉天加茂町 日電話三三二一番 二一五五番 中國電話一一八八號
株式會社實信洋行分號 奉天城裡鐘樓南路西 中國電話七六六七號
株式會社實信洋行分號 安東縣市場通 日電話五三五番
株式會社實信洋行分號 長春城裡四馬路 日電話九八六番

聲明遺失存條作廢
敝號遺失存條事長春驛前義生金由舊歷十月二十日有本驛商人趙星一存奉大洋一千一百八十二元敝號當時給伊開去一存奉大洋一千一百八十二元條子一紙趙某二十一日來敝號兌錢照伊所存之奉票一時欵忽存欠兩清敝號經手人一時疏忽亦未將存錢條要回過之後忽又思及存錢之証仍未收回事立即我存款之趙某星一詢問忽此存條遺失敝號即將趙星一我至日本驛務署一同具結聲明存案以後如有此條發現伊負此責敬特登報聲明恐其此條失落於軍警紳商仕學各界以及日俄人之手均爲作廢敝號及趙星一在日本驛務署存案爲証恐未週知特此聲明 長春驛前義生金謹具

本溪湖燋炭販賣廣告
從來敝公司製煉之各種燋炭由各地代理店推銷已久其品質之優良早爲各地顧主所公認近查有小販奸人抵換等次從中漁利殊于敝公司信用攸關今爲防弊起見茲二等燋炭停止販賣其他種價目公開于後以杜奸人影射而邀顧主便捷並維持代店相當利益如各地代理店有不照定價出售時即請直接購買無須假手他人以免撞騙此佈
計開
代理店購買時 壹等燋炭 價金二十元 參等燋炭 價金十元
直接敝公司購買時 壹等燋炭 價金廿二元 參等燋炭 價金十二元
本溪湖煤鐵有限公司 販賣科謹白

一般倉庫營業
並代理商品委託買賣及金融火災保險諸業務
奉天浪速通十九番地
東省實業株式會社倉庫部 電話八一四、八一五、八一六
倉庫現場 西塔大街 電話八一七

撫順塊煤 煙臺塊煤 公益公司 奉天小西關大街 電話 日四五四番 中七〇號 煤廠 日三七四番
中心臺 無煙煤 三有公司 奉天西塔 電話日四三番 中三〇〇號

415

三全權代表請辭職（八日發 北京專電）

顧施王三使昨電中央謂予等爲國家日夜奮力無如國內現狀頗致我國國際地位於不利各項提案不能如意進行而被國內各方面猛烈反對殊難希望良好結果責任所在引咎呈辭請察苦衷准辭等語政府已于本日去電慰留

又電云某通信社消息云此項慰留電文內有現下尚非辭職之時機惟將來我國主張如失達成希望塲合脫離華府會議亦無不可等語

魯杜案經提議修正（九日發 東京專電）

據華盛頓八日急電云顧維鈞本日在極東委員會提議凡與中國有關係而不諮詢于中國亦不准中國參加之條約須禁止其締結當經巴爾弗氏及修斯氏埴原氏交起演說反對意見旋由奎的斯氏主張謂然則魯杜案第四條應當添加此次參會各國不准締結抵觸第一案宗旨之條約等語當由各國代表交換種種意見結果除幾分修正外可決奎的斯案至魯案則協議青島官有財產問題雖亘三日之久迄未完全解決

廿六團休電告代表（九日發 天津專電）

▲因受京滬激刺特開緊急會

此間二十六團體自接駐美國民代表電報後竟于昨晚特開緊急會議決議對于政府代表電告抵觸下列條件之交涉萬難承認

一、取消二十一條
二、無條件還付膠濟鐵路
三、取消順濟鐵路契約
四、日本由德國繼承之特權一併還付

中國並請留美學生及僑民爲之援助一面定明日齊行示威行列各戶均揭收回山東的字樣之白旗以喚起輿論係爲京滬各處此種形勢所刺激惟一般人士頗形冷靜如昨晚此項會議出席者亦僅二十名而已

在華會失敗之外訊（八日發 北京專電）

據英文北京利達報接華盛頓八日專電云中國問題之解決成績竟爾惡劣以致刁作謙辭職並表示苦衷曰凡中國提案均爲各方面置諸不顧竟交付委員會如關稅增加七厘五案如駐華軍警案如無綫電案如外郵案無一不如此若加以王寵惠與辛布遜氏主張實質的意見頗與施顧兩使不相一致或致本日會議內之發生障碍亦未可知

聲明旅大租借關係（七日發 華盛頓來電）

中國全權代表聲明日旅順及大連之租借本定一千九百三十五年期滿此所以延期九十九年者實因二十一條是則此項條約即爲目前之重要問題且中國之與該地方鑑諸國防上及經濟上關係頗大固不可與他處同日而論云云

美商運動租借俄領（八日發 海參崴來電）

消息云美國克蘭爾佳特巴司達飯店現擬租借烏蘇一帶地域建設美國市街查該地原與海參崴毗接爲昔時美軍上陸之根據地其目的在以此地爲根據以謀美人在沿海州之發展當亞特威夫政府時代曾以二千萬美金向該政府交涉力謀租借嗣遭政變復與赤塔繼續交涉一方對海參崴政府以猶太人默索博士之名義熱心爲租借運動

厦門事件交涉經過（九日發 北京專電）

▲華人仍持強硬態度

駐京英公使前將厦門事件往訪顏總長所協籲經顏提出下列三項
一、令太古洋行即時中止築港
二、破壞已將海灘垣根依前此規定處置
三、英水兵即由陸上撤退

當經英公使陳述畧云按英領事與厦門道台昔于光緒六年締結之條約後海灘定爲租界地之一部分則此次築港固非侵畧領土者中國如有異議應當加該條約以根本的解決否則宜另行請求善後辦法至水兵撤退一事因屬本公使權限以外俟電請本國海軍部批示後方能回答務望中國政府以責任取締暴民免得引起排英風潮

又上海九日專電云厦門太古洋行築港問題現由該埠中英双方官憲交涉迄未解決旅滬厦商均已同盟不乘太古輪船此間總商會已接厦門各團體及北京閩省同鄉會通電均云急宜增加赴厦輪船以便旅行運貨是時厦人均正積極運動達成目的

普選問題政府對策（九日發 東京專電）

今屆議會行將提出普通選擧問題據聞政府此項對策擬先改善地方制度藉便地方人民習熟府縣市町村諸會議員之選擧以爲普選之前提俟兩三年後自行提出普通選擧案

日本提出撤軍覺書（七日發 哈爾濱來電）

日全權代表提出覺書畧云中國現狀首都中尚且駐有外國軍隊然中國一經能自力維持滿洲平和日本即當撤退駐東西伯利及中東路沿綫亦當與之同時撤兵緣日本未能置滿洲之國際的紛爭于不顧而遽驅于感情的觀念云云

在華外國電之議決（七日發 華盛頓來電）

據官塲消息今日之遠東問題會議除帝原氏及安達伉德氏外其餘各代表均列席

現在起草關于中國無綫電局案之分科委員會傳出消息云九國代表已議決凡在中國之外國無綫電局無論係依據于一九○一年九月七日議定書之條文而設立者或屬于任何國使館者均限於通電官廳信息不得通商家或個人及非官廳信息新聞電報在內但若因中國官廳告示而致各種信息均被禁用時爲利便上述各種信息起見于中國官廳未撤消是種告示以前上述各種信息不必受本條限制

各地專電

梁請緩查交行（北京九日專電）當局擬派專員調查交行內容梁請暫緩請五日內當有眉目

擬釋國民誤解（北京九日專電）外交部擬即說明魯案現狀並聲明此次交涉並非直接交涉以免國民誤解

外部會議魯案（北京九日專電）外部定于十日召開特別會議研究魯案方針

財政意見未除（北京九日專電）府院意見雖疏通財政上之爭執尚未解決

孫會辦之來歷（上海九日專電）新任電報局會辦孫丹林曾任吳使之秘書長此次任命係由吳使斡旋

陝馮防備陳軍（北京九日專電）陝馮對陳軍決心探悉陳軍隱謀西安現正預備迎擊

徐對閣事決心（北京九日專電）東海昨向某要人云關後內閣問題事無巨細決不干預

贛阻皖軍往援（北京九日專電）中央電令皖張派軍援贛詎贛陳有電到京阻止是何原因殊難明瞭

歐美來電

美廢商約問題（華盛頓七日來電）關于駐士氏所倡船舶議案擬請當局廢除各項商約以便減輕美國船隻運進口貨之稅率一層現美總統給宣如果取銷此項約條約勢必增加商務上之糾紛並謂料他國政府現正籌備擴張海外商務云

愛蘭案將解決（倫敦六日來電）英國現將召集國會以便批准愛爾蘭協定首相魯伊治參與華府會議之舉因之不克成行英皇對于此事並有電致首相慰勞至以表示其慶賀成功之意又謂自治權已取得自由國土之地位其名稱當爲愛爾蘭自由國惟其憲法上應明白規定對于英皇及繼承皇位者當矢以忠誠云云

坎拿大總選擧（多倫七日來電）坎拿大總統選擧之結果自由黨已全勝利國務總理與其他閣員七人均已失敗

允讓南俄地產（巴黎七日來電）柏林電稱坍勞農政府已允將俄國南部地產讓與德國銀行團以內作農牧之用聞該承租人擬用最新方法以改良牧畜

美允藥品賑俄（華盛頓七日來電）美國參議院已通過議案允將美國在歐戰所餘藥品運交俄國充賑災之用

日本電報

留學生擬排日（東京九日專電）留日中華學生近因華府會議情形不甚良好頗失所期擬與各方面聯絡開始排日運動

日本對華增稅（東日九日專電）中國增加關稅七厘五一案日政府現已決定以相當期間條件表示贊成

爲鮮人謀事業（東京九日專電）此間重要人士爲與旅居滿洲鮮人以相當事業計擬設特種會社即爲東亞勸業會社高橋首相早川滿鐵社長石塚東拓總裁及川村拓殖長官昨經協議決定資金二千萬圓

歡迎球庭競技（東京九日專電）千代田倶樂部定于十七日舉行淸水選手之歡迎庭球競技

捕獲謀刺人犯（東京九日專電）兵庫縣篠山警察署昨已捕獲謀刺某要官之人犯當經訊供一切計劃及有關各係者姓名

皇儲遊運動場（東京九日專電）東宮殿下於本日駕臨駒澤哥爾夫運動場時乃穿戴普通之洋服洋帽及入該場即換便服便帽

大地震與妊婦（東京九日專電）昨晚地震較劇以致震婦妊震驚促進臨盆者頗多

捐助社會教育（東京九日專電）國民新聞德富社長富蘇青山私邸五百十七坪開放以資盡力社會教育

光永社長回國（東京九日專電）游歐美中之光永電報通信社長已于本日回國

發表國內存米（東京九日專電）農商務省發表十一月一日國內存米共計八百十五萬二千七百七十一石

英國帝室手票交換所落成之盛況

英皇室在孟切斯達市新設立帝室手票交換所新築落成之日英皇暨皇后親蒞祝賀典禮以資鼓勵頗極一時之盛圖係英皇親蒞時之光景

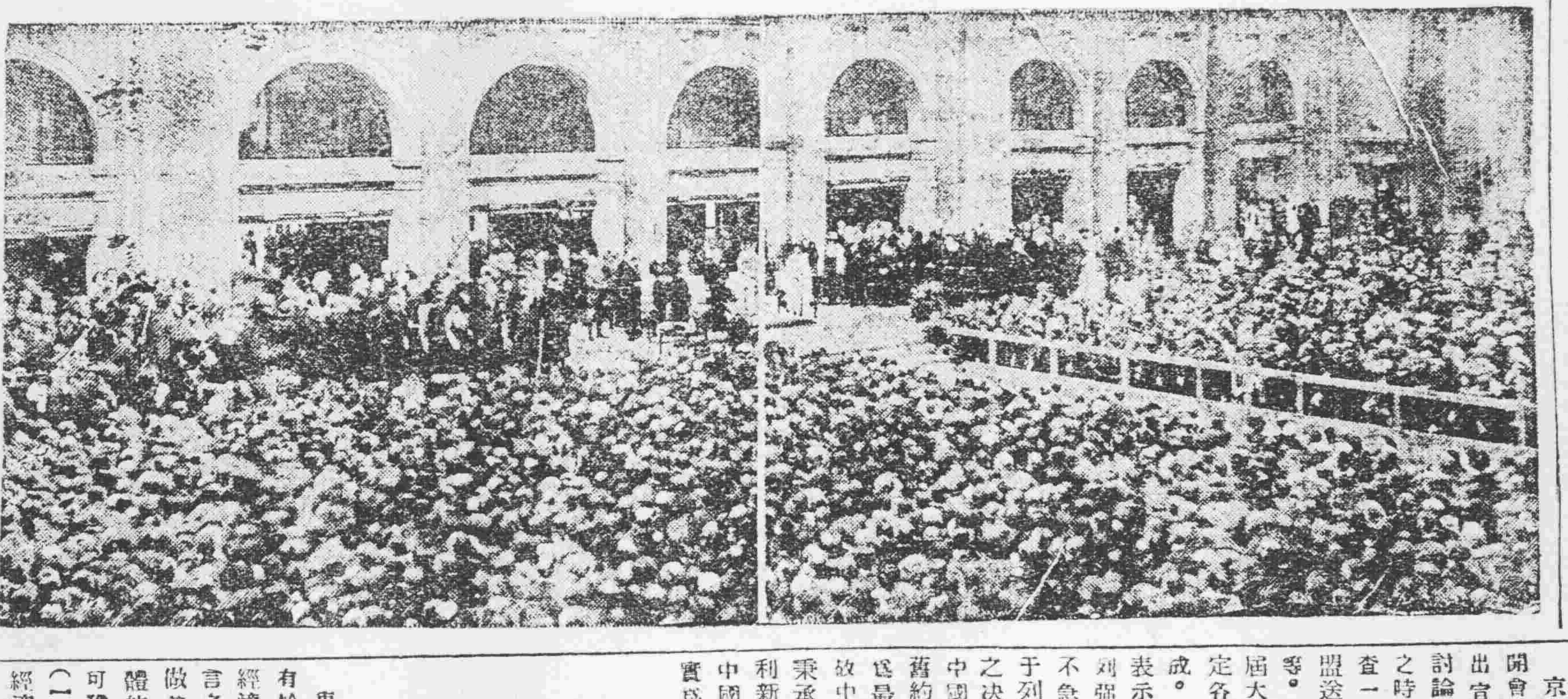

命令專電

▲大總統令（十二月八日）

▲任命米振標爲將軍府將軍此令▲內務總長齊耀珊呈准秉署福建省長李厚基咨請任命王英璋林廷幹試署省會警察廳警正照准此令▲內務總長齊耀珊呈准秉署山西省長閻錫山咨請任命秦書紳爲省會警察廳警正趙廷雅爲技正馬標蘇文玉試署警正均照准此令▲司法總長董康呈署安徽高等檢察官阮武仁另有差委呈請辭職應照准此令

外報對魯案直交之論調

▲華府直交係中國預定行動
▲日本全權應決意實行讓步

大阪朝日新聞北京來電。據通達外交之華人某氏曰。魯案在華府直接交涉一事。本係北京政府之豫定行動。顏外總長前此所以中止赴美者。即因有此消息故。蓋顏氏自始主持直接交涉論者也。而此外交部員某氏。對于泰晤士特派員。曾謂顏外總長。爲反對直接交涉人物。該特派員。當據此以電泰晤士。某氏大爲恍急立取消之。準此以觀。則今日之開始直接交涉者。毫無足怪也。加以中日兩國。已容英國之調停。而開始交涉。則如撤兵問題。亦不成重大問題。惟關于山東鐵道問題是否合辦事宜。日本猶必固執從來主張。然畢竟不能不容美國意見。而承認中國買收山東鐵道之權利。亦無疑義。一面觀察華盛頓會議經過情形。日本在滿洲之位置。三國似已畧經諒解。然則日本如其對于山東鐵道區區之合辦問題。仍然固執不讓。實不如擱置滿蒙地位之爲得策。日本對于山東鐵道問題些微之讓步。斯足以圓滿解決山東全體之問題。緊爭不快。同時全消。其結果有益于中日國交之改善者。寧爲淺鮮。故信日對于山東鐵道之讓步。最爲緊要。不可忽視者云。

我國對國際交通大會之宣言

▲主張修改與各國所訂之舊約
▲請大會予以協助

京訊。國際交通大會。業已定期開會。茲聞我國政府對于該會已發出宣言書。原文云。際此交通大會討論交通及國際借貸運輸重要問題之時。中國政府特向大會宣言曰。查一九二○年九月二十日。國際聯盟送到交通契約草案。以自由。平等。交互。三要素爲立法根本。本屆大會諒亦本此三要素之精神。訂定各項契約。中國政府深願協助其成。夫中國之加入萬國聯盟。不特表示中國對于一切舉動。是以增進于列強各國間政治及經濟之交際者。無不急于參預之誠意。且所以顯其對列強國際之進行其敦睦政策之決心也。然有不能已于言者。即中國情形特別。經前與列強所訂之舊約。欲其與本屆新約並行不悖。實爲最大之困難。而有待解決者也。故中國深望與其訂有舊約之各國。秉承公平主義。助其修改舊約。以利新約之執行。並望大會協助。中國政府確爲有執行新約之困難。證明實以爲欣幸。

東報對國際經濟會議之論調

▲預料將設國際銀行交易所
▲美國若向歐洲各國索債 則惟有同歸于盡
▲日本對中俄之債權 與美國對歐洲債權類似

東報載稱。美國商務卿福華爾。有於華盛頓會議告終後。召集國際經濟會議之意義。福華氏自身已明言之。各國對于此案。亦非不贊成。做其計畫或將急轉直下。而化爲具體的亦未可知。至該會議之議案。可豫料其必行提議者。大畧如次。

(一)設立國際銀行之件 將來世界經濟。愈益發達。則國際間之交易。愈益頻繁。而金融關係。亦必愈益密切。故此種機關之設立。其貢獻于世界之進步。當不少也。

(二)設立國際證券交易所之件。此爲期國際匯兌之圓滿運用不可缺之機關之一。故當有與國際銀行立設之必要。但無論如何。福華氏之經濟會議問題。不可不加以至深切之注意也。

該報又云。如德國之賠款及美國對歐借款之收回。均感困難之事。于此國際匯兌不安定之時。實爲橫亘于國際經濟界當途之大暗礁。苟不設法。誠爲世界之財政破綻也。美國于此。亦甚感困難。故有藉軍備限制全權之便。提出國際經濟會議消息。但無論何如。如美國嚴行催索。則除同歸于盡外。殆無他途。故其結局。惟有德國之賠款。畧綴其履行之期。而美國之對歐借權。亦于某種期間。允其延緩支付而已。此等問題中。與日本關係者。德國之賠款金額。與英美法等。殆不足與比。改德國即不履行。亦不甚感其困苦。惟對于俄國與中國之債權。由日本之財力觀之。實不可輕視。蓋日本之對外債權。第一算是中國自西原借款之一萬萬四千五百萬元也。如鐵路借款。漢冶萍借款以及各省之借款等。政府與民間。合計約有五萬萬元也。其次爲對俄國之債權。以實給軍需品之品代價爲主。由政府供給者。約有三萬萬元。其餘可視爲對外債權者。尚有法國之五千萬圓。及因匯兌關係而輸入日本之金礦公債約一萬萬元。總計約有千萬萬元。其中對于中國與俄國之借款。其本金固不待言。即其利息。亦不能索取。何時始能收回。則更無把握。此點頗類似美國之對歐債權。強付以名義。則可稱之曰「睡眠債權」者也。反是日本之對外債務。則有十三萬萬六千萬元。不特不睡眠而已。且年年生子。逐漸加增。是乃大可憂慮者也云云。

林長民氏之歸來譚

▲外交樂觀…內治悲觀

林長民氏。于昨年春間起程。遊歷歐洲各國。考察戰後改造之各國社會狀態。日前回京。記者于昨日特往拜訪。叩其歸來後之感想。氏以最誠懇之態度相告曰。余離國約有二年。內治外交。俱大見變化。余對外交抱樂觀。對內治則不免稍具悲觀。先就外交言之。戰後之世界思潮。尊重公理人道。于國際間裏面雖不可知。而表面上亦樹公理人道之幟。以相標榜。中國外交以公理。人道爲根本主義。可獲最後之勝利。無容疑也。益以歐美各國翕然表同情于中國。中國之位置。益有利益。現在開會中之華盛頓會議。其終局結果。雖難揣測。而撤廢領事裁判權關稅自由等。回復中國主權之公理的主張。無論何人不能反對此原則也。惟是等諸問題。見於實現。不過時間問題而已。現在中國外交之最重要者。爲山東問題。於華府會議之會外。在英美保證之下。中日開始交涉。以余之見。認山東問題今日已至不可不解決之時期。然余輩年來。反對中日直接交涉者。因不信用日本外交。若行直接交涉。恐將召非常之危險。今有英美法諸國爲保證人。而行交涉。即不得認爲中日直接交涉。且從初提出于會議。與在會外交涉後得會議之承認。不過形式問題。余所認爲重要者。非交涉之形式。而在其實質。則魯案之實質。一爲鐵路問題。餘事不足言。余于中日合辦該路。不能滿足。最希望日本以無條件交還該路。若已本于鐵路問題讓步。魯案完全解決。則得可期望中日親善之實現。且以余年來主持鐵路統一之意見觀之。山東鐵路。不可不完全恢復。如一部外國人所作。中國鐵路共管論。與余之主張絕對不能相容。無須論及矣。以外交言。既占如斯有利之位置。而返顧國內不得不甚抱悲觀。外交縱將收實質的成功。而如以現在不統一的狀態決不可能。余此次回京。途經上海。與彼地主張聯省自治份子會晤。余亦贊成此主張。爲最溫健妥當之說。故決心脫離實際政治。以言論鼓吹。聯省自治 上海言論機關發達。且空氣活潑。殊多便利。預定來年正月間。將携眷赴滬云

伍廷芳致華府會議之電文

國聞社六日廣州電伍昭日(三十)致華府會議英文電。大意畧謂。中國惟求本身安全。反對他人侵害。得中國當自振作。俾人力與物質。得結合于一能統一全國首領制之下。而政治經濟全得革新。所謂首領制者。即謂依人民公意及合法手續所建之立憲及有國際在位之政府。現中國立憲政府。雖已在廣州成立。但各友邦。尚未加以承認。做北京政府。乃得逞其害民盜國之行爲。倘華府會議。欲謀世界和平。及遠東國際上之安寧。當實行三事。(一)須撤消徐世昌統治權之承認。徐爲非法政府。無統治能力。應承認全國眞民意所歸及孫文所統治之政府。促成中國統一。(二)列強不能干預中國內政。中國數千年歷史政治經濟社會。變化極大。非中華民族自身能力。不能謀內政之解決。列強若強加干涉。則將來所受痛苦。與中國今日痛苦相同。(三)關于中國與列強及列強間之□□。(電碼不明)取開放政策。列強前向北京或各省取得之權利。皆束縛中國之發展。所有一切割讓條約。如日本二十一條等。應取消或修正之。中國民意政府所需者三。(一)領土完全。無論長城內外之地屬中國統治者。當保全之。甲。取消山東二十一條。中國對德宣戰。應完全收回膠州。乙。取消滿蒙中日條約。丙。解決英認西藏自主問題。丁。退回割地租借居留地。另組行政會議定年限及居民選舉職員辦法。職員應中外各半。已。條約上列國駐回軍隊。一律撤退。(二)經濟完全。緣中國合法政府。離去條約之束縛。始能裕其歲入。甲。包括修正稅則各約。如海關稅法。乙。放棄庚子賠款。丙。取消勢力範圍。(三)統治完全。撤消領事裁判權。日本在華所設警局。各國在華郵局。海陸軍無綫電站。

南北和平會議說再起

▲改國是會議爲國軍會議

前者。上海方面一部政客間。曾再唱南北和議說。及今北京地方。亦有此說再興之傾向。其內容目的。擬將吳佩孚提倡之國是會議。改其形式。擁南北双方均所信賴之某某有力。召集一大會議。俾獲南北和議之端緒。其名稱。即更爲國軍會議。目下已在奔走中。江蘇齊督軍。或係其爲斡旋役之一人云。據南北和議。就中國今日之形勢。到底難期實現。殆亦以孫文之實行北伐。愈事遲延。此等風說。不由不斷絕以起也。再觀現時情況。無論爲北京政府。抑爲曹吳各使。決無積極的講求對南策之意志。至極明瞭。不過各自保其氣勢耳。又據某政客言。和平會議。如得進行順利。則四川一派。貴州之盧燾。雲南之顧品珍等必不能與廣東保持元有之關係云云。其信然邪。其妄揣耶。姑誌以觀之。

武漢破獲黨窟後大風潮

▲匪徒造謠煽惑
▲人民大起恐慌
▲軍警嚴拿造謠
▲蕭督特別注意

武漢消息。鄂省居南北要衝。關係最爲重要。故自南北決裂以來。鄂省地盤。即爲双方所注意。蓋以鄂省爲南北之樞紐。得之足以膨脹勢力。左右政局。而武漢又爲華洋雜處。人煙稠密之區。每遇國家有事。風潮緊急時。武漢地方即首蒙其影響。近者西南北伐之聲浪愈唱愈高。孫文派遣其黨徒潛行來鄂。勾結地方土匪。秘密組織機關。希圖煽惑軍心。擾亂秩序。以遂其北伐之初願。湘川軍方面。亦復有此牽動意。在供其全亂以便會師武漢。幸天□蹤。其總機關業在武昌湖翔巷破獲。分機關亦在漢口破獲。所有重要黨人。雖未完全拿獲。然有軍警嚴爲防範。當再無危險之可慮。不料破獲後。該黨人等猶不知悛改。近日竟敢在武漢間佈散種種謠言。捏造是非。或謂某日某時邀同某部兵士業已譁變。信口雌黃。淆煽觀聽。故意使人民不安枕席。人民因之大起恐慌。自初二日夜起無時不在警恐之中。而城內暨漢口地方居民。逃避兵禍者。不絕于道一若大禍之已至者。幸各軍隊警察有所預備。早奉上峰戒嚴命令。力持鎮靜一面勸告居民。各安生業。一面多派密探緝拏造謠匪徒。以免地方糜爛。而督軍蕭耀南。尤爲特別注意。每晚十二時以後。即禁止行人。並發出秘密口號。每日更換十餘次之多。飭令各軍警如有形跡可疑之人。即行拿辦以昭懔重云云

奉天省議會會議速記錄（續）

第三案爲汪議員福榮提議導引河源擴充水力以期推廣水田而資振興農業案初讀請提案人報告十號（汪福榮）水田與旱地處處不同本席從前毫無水田知識自調停此種訟爭及視察本縣稻田乃對于事實見聞較確迄今昔時種稻者絕少自設立水利局逐漸增多而衝突亦因之迭起原因雖有種種要不外包攬大段僱用韓人兩事原我奉人民知識未開當渾河沿岸丈放田水時皆知承領後被某某韓人有者所壟斷不能自種勢必租與韓人韓人倚勢凌人致興訟端不一而足嗣有在省署呈控者

（未完）

歡迎華商
花柳病 皮膚病專門
辦理各種貨物之運搬及

飲葡萄之美酒生無重之新血求朝夕之安樂惟飲用夫赤玉赤玉者實美祿之代名也

赤玉ポートワイン

名類品似　乞指赤玉

請試頭疼者福音

發見者　金澤醫專藥學士　山岸勘吉先生創製

山岸　念兒濱

改名控兒平

頭痛時服用立止頭疼　神藥　無中毒止永久　頭疼及治腦病靈葯久時服用

各埠頭有代售處募集代售處

（定價）二回分卅錢　四回分五十錢　十回分一圓廿錢

咳嗽藥鎮咳散本舖

山岸十全堂藥房　奉天附屬地（電話五二番）

志仁堂雙層化積膏

此膏專貼男婦氣積血積寒積食積心胃疼痛胸膈脹滿噎膈反胃氣膨水膨癥瘕痞塊痢疾泄瀉腎寒腰腿筋骨疼痛手足麻木男子疝氣腎囊潮濕婦人經血不調腰腿疼痛赤白帶下子宮寒冷久不孕育並治小兒乳食疳痞蟲積偏墜等症此膏收效甚速少者五六日多者十餘日不但積消聚散而且健脾衛生誠膏藥中妙品此膏每份兩張紅白藥面兩包合洋五角

男婦種子丹

專治男婦久不生育或生育素慣半產總因男子房事太過精乏髓冷婦女經血不調血海空虛以致每盒壹圓

虎骨壯陽膏

專貼風寒筋骨疼痛半身不遂麻木抽筋腰腹疼痛並男子腎寒疝氣腎虛陽痿不舉不能種子及女子經寒腰腹疼痛下部寒盛白帶過旺不能受孕或受孕多病或產後惡露腹痛血癥血瘕等症貼之神效每張大洋一圓

男女勞病藥

專治男婦各種癆病發熱咳嗽自汗盜汗腰腿痠軟四肢無力脾虛溏泄胸滿少食速服數藥立效每盒壹圓

強種補元丹

專治腎虛腎寒腎囊潮濕便濁遺精腰痠腿軟四肢無力以及諸虛百損五勞七傷等症服之立效每盒五角

婦科鹿胎丸

專治婦女經血不調經閉不通經漏不止赤白帶下經期腰腿疼痛產後瘀血腹痛等症服之神效每丸貳角

止嗽保肺丸

專治辛苦勞役傷肺房勞傷腎肺腎兩傷正氣不固寒邪外侵痰喘咳嗽氣虛短促痰涎壅盛等症每盒四角

清毒掃滋丸

專治因風火花柳染成五淋白濁楊梅疳瘡魚口便毒毛髮脫落鼻塌齒落咽喉破爛及瘡毒等症每盒四角

順氣健胃丸

專治脾虛胃弱胸膈脹腹痛飲食少進嘔吐瀉痢氣膨水膨癥瘕痞塊內服此丸外貼化積膏立效每盒五角

筋骨萬靈丹

專治中風半身不遂口眼歪邪風寒濕痺閉塞經絡脊背腰腿疼痛手足麻木抽搐筋骨疼痛等症每盒四角

本堂開設奉天省城精製各藥東三省城鎮均有雜貨行代理如買到就近處問買

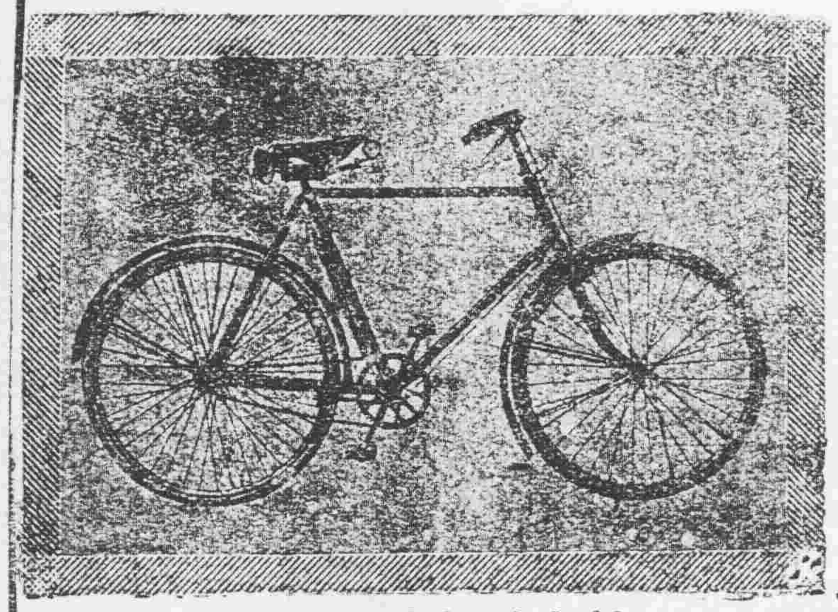

TRADE MARK　MISTER　M　CYCLE　MIYATA WORKS

美斯達號自轉車

宮田製自轉車由完備之工廠巧妙之機器諳鍊之工師所製成其器質之優秀製產額之多大實占東亞第一位

滿蒙代理店　昌和洋行本店　大北門裡　電話日中七九六

聽說現在交際場裡誰都帶着衛生必要的仁丹了

常生歡喜

爲人在世最快活是身體壯健沒別的每天吃仁丹就除了病源常生了歡喜咯

102

老篤目藥

效驗之速如立竿見影且無疼痛刺激之弊

奉天小西門　寶榮公司　電話中煤五一二番

定價　五十錢　卅錢　十錢

美人月份牌奉送

五彩石印十五色套版

凡購和合藥水補血補腦新藥後天血脂驗新劑國路福之內無論何品半打以上者於特約店奉送美人大月份牌一張不取分文期以一月爲限逾時恕不再送

旅行與國路福

吾國幅員廣袤氣候飲食在在不同故旅行家時有水土不服之虞而腸鄰斷讓又之良醫識者若之考水土不服之症實由消化不良所致若消化力強可保無虞故爲旅行家計必携國路福常服之消化力日壯決無水土不服等事發茲安然旅行

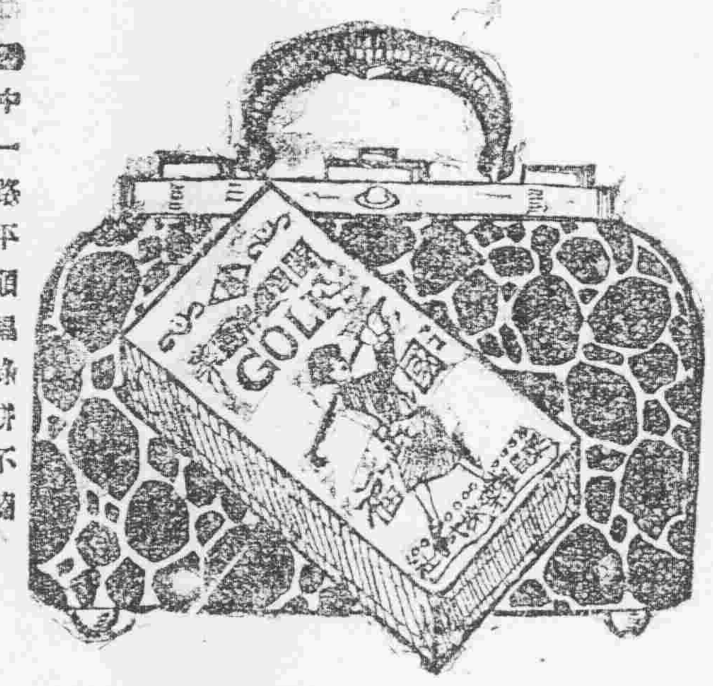

國路福係泰昌公司所發明消化新劑消化旺盛良者服之時消化力轉弱爲強無病者服之消化力益加

中一路平順福祿不逾

定價　三角五　七角　一元八角

虔製本舖　泰昌製藥公司

各處均有代售　特約店

安東縣　井上誠昌堂　奉天　井上誠昌堂　哈爾賓　佐藤廣濟堂

營口　平記大藥房　長春　藤田大藥房　鐵嶺　井上折平藥房

滿洲　東瀛大藥房　大連　小林大藥房　濟南　恩明堂書藥房

青島　吉林洋行　濟南　丸三大藥房　上海　東亞公司

北京　井上誠昌堂　天津　文明公司　天津　金山大藥房

北京　井上大藥房

胃病ならイカイの一番

本舖　大阪市江戶堀　猪飼史郎藥房

美容——保身——發財

一日不可無此君——此君者何！

曰

花露精

花露水一物爲人人必需之品而携帶不便効力亦微茲有黃君海波留學日本醫科大學卒業特赴花露水原產地之美國研究有年將花露水原料精鍊成粉芬芳撲鼻其効較花露水勝二十倍隨身可帶遇水即化此粉之中並加殺菌及玉容藥料故可兼防疫之功亦代香皂之用置諸衣囊香氣馥郁無須另備香水誠男女老幼一日不可缺之妙品也

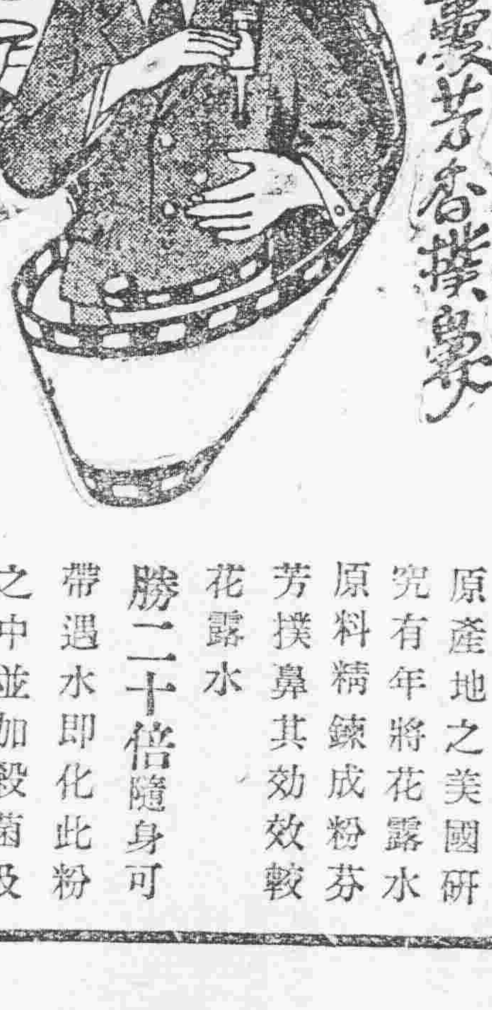

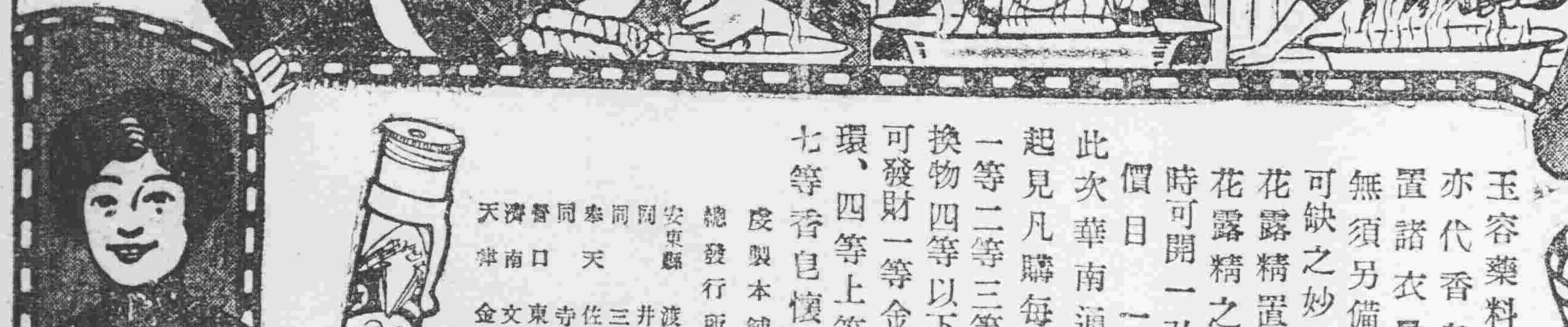

花露精置於手巾上用之芳香撲鼻花露精之管有二小弘若在不用之時可開一弘常使芳香發散身神爽快

價目　一瓶　大洋六角

此次華南通商公司之花露精爲推廣起見凡購每一打者贈彩如左

一等二等三等將彩券封入得彩者隨時持券換物四等以下即將彩品封入盒內諸君保身可發財一等金表、二等小鐘、三等寶石指環、四等上等鏡子、五等自來墨水筆、七等香皂懷中香水

虔製本舖　博仁公司

總發行所　華南通商公司

安東縣　渡邊分行　同　井上大藥房　同　三木大藥房　奉天　佐藤廣濟堂　同　寺庄洋行　營口　東瀛大藥房　濟南　文明公司　天津　金山大藥房

哈爾賓　井上大藥房　鐵嶺　平記藥房　長春　光明洋行　同　藤田誠昌堂　大連　寶藥會社支店　同　小林商店　濟南　同文商務公所　北京　信昌洋行

園　牛蘭卿　牛蘭波　信成　金玉　筱明吉　筱明花　演准劇　喜月秋　陳鳳霞　牡丹花　苗茹金　金培　蘆雲紫　演准　樓　王桂影　楊長貴　鼓詞　線　錦州　山海關　天津　北京　線　哈爾賓　長春

本埠新聞

○張使行將晉京 ▲候張師長回奉起程 ▲選派隨員部署行裝

北京政府爲解決內外重要問題擬召集曹張兩使及各要人等晉京會議會議各要政據使署傳出確息張使此次與前交通總長葉恭綽會晤後決定俟赴日觀操之張作相師長等回奉後晉京一行除派宋于冲湯張宗昌任振庭三氏隨同前往外其餘隨員刻正在選擇中至于行裝一切業已于昨日着手預備起程之期當不出三五日並聞張師長准于今晚可以抵奉云（人）

又訊云使署屢接政府來電擬開政局會議邀張使晉京張使本擬明年西行近以政府一再電促現擬先行赴津與曹使研究一切再行晉京已飭令副官處警備一切于星期二日西行云（海）

○中俄交涉近訊

中俄交涉近來日見接近竟有本月中旬由双方委員在滿洲里切實磋商消息張使自接李委員長等來電後即行召集佟署長等會議結果以此次會議最關重要者莫如中東路之主權問題是以張使致電該委員等謂先須解決中東路權然後始能確商其他通商事宜恰撤兵書界諸問題否則萬不可與之接洽云云（人）

○偵緝隊捕來匪犯

警廳偵緝隊昨由海龍捕來匪犯王某三名當即交廳審訊據聞該犯曾在蓋平縣搶劫茲因被人舉發故而捕獲云（魔）

○楊參謀定期赴津

前軍署參謀長楊鄰葛曆充參謀處長與吉林軍署參謀近以賦閑日久來奉謁見張使請求位置適張使擬出兵征南遂委派奉軍征南參謀處參謀擬于星期一赴津辦理一切事務云（海）

○組織征南司令部

張使以征南兵隊出發關饋兩省沿路兵站均設于京奉津浦兩路尤以司令部爲最要緊張使此次赴津擬即在天津或好庄組織一奉軍總司令部上海設一分部云（海）

○預備迎接觀操員

軍界消息陸軍何次長奉天張師長等之赴日參觀大操人員九日電告定于十日晚回奉督軍署已據電知照軍警機關屆時迎迓是以二十七師朱代師長暨警務王處長講武堂張代教務長及全班學員均已預備屆時赴站迎迓云

○張使與整理交行問題

據京訊梁士詒謀交通銀行之恢復必交通銀行須負相當之責而謀流通策派葉恭綽至奉晤張使請求各種後援傳聞所至張使已大體予以諒解並聞其條件先由奉天貸與交行兌換準備金若干將來即以此款加入交行資本就于交行之業務由奉天派相當之人物參與辦理爲則奉天官銀號之紙至張使貸與款項之數與現在京津停兌之天津票四百萬圓同數云

又訊云梁士詒以直隸派亦有聯絡之必要目下請求直隸省長曹銳之諒解已收圓滿結果云

○鮑旅長籌備南征

駐紮鄭坊奉軍第六混成旅旅長鮑子揚前奉令來奉磋商征南事務已將該旅編入征南軍隊現經張使面諭迅速返防籌備一切俟討伐命頒下首先出發云（連）

○建築新站之續聞

建築京奉新車站一節經張使與交通部磋商之結果聞已決議于明年春季與延長兵工廠支綫同時動工交通部自與京奉路局現正積極計畫工事云（魔）

○東三省減政計畫確定 ▲決定明年一月起實行 ▲除警費外軍政一律酌減

張使鑒于中央財政支絀屢次提議減政茲經確定除警費不能再事核減外計軍署減去七萬元省署減去五萬元教育與實業兩廳各減二萬元財政廳減去四萬元各道尹減去一千元每縣減去一千元所有軍費共減一百萬元並將巡閱使呈請取消歸並爲經略使或改爲三省區及包含蒙疆之大巡閱使以便辦理上之敏捷而資節縮經費除電令吉黑兩省知照辦理外業已報告中央準于明年一月起實行藉爲各省減政之表率特未知果否實行耳（人）

○將開軍事會議

張使擬派六個混成旅南征已誌本報茲聞張使擬于本月十五號招集孫吳兩督及張汲兩都統張總參議等大開援贛軍事會議云（連）

○撤換高科長不確

本報昨載交涉署與撤換英文高科長激起暗潮一節茲經探詢該署高科長並不撤換惟內部暗潮似屬有之容俟續訪（寺）

○審訊黨案之昨聞

據確訊張使近頃審訊宗社黨案結果該黨人等又供出多數要人均與該案有確切牽連証據以致張使極形憤怒現已致電中央爲將與該案有牽連之一般要人速即罷免以除亂源由此以觀可知民國官吏之不忘滿室者正大有人在

○葉恭綽公畢去奉

交系陰謀家葉恭綽再度來奉據聞仍係籌援于張使謀施其排擠某某之計劃蓋張使當此次中交擠兌時慨允撥款協助而中行竟不念好意拒用協款是以爲張使所憤恨葉氏乘此隙陷晤張使脫卸其個人之嫌疑一面攻訐其反對派亦聯結張使對葉態甚何專員的援助對于某某則益不悅葉氏迄九日晚搭車回京此番回京不知又將實弄何等戲法並聞官銀號彭會辦仍滯京未返其因亦爲財事界猶未具體了結云

○騎兵營繳到匪械

駐防彰武之二旅騎兵營前月間勦匪時獲得大槍七枝洋刀三柄該營營長奉命于日昨派遣連長繳省儲存云

○女師範擬設蠶場

女師範計畫設立蠶場已有三年之久迄未實行茲聞謝廳長爲注重女子職業計決定于寒假後實行設立並已籌妥經費二千七百餘元預備栽桑養蠶及僱工等項之需要云（魔）

○河防營長更換

營口河防營許公三營長在職有年警備防務極爲認眞久爲張使所深許者此次征南改編獨立團則將該營長調充團長所遺一席即以鮑育才充任云

○留美生請補官費

奉籍留美學生胡純鑽以留美官費生現有缺額呈請教育廳補入官費謝廳長以奉省對于留美學生正擬訂定辦法即令其俟辦法規定後再行定奪（之）

○許司令電告出巡

據軍界消息張使昨接吉黑勦匪總司令許蘭洲來電略謂勦匪司令部已組織就緒擬于日內往哈滿哈綏各路親自巡查云（之）

○會核水利局賬目

水利局王肇局長自接辦水利局後所有前水利局長蘇尙武所交代之各項帳目迄未算清昨特派該局總務股長李靄如會同財政廳科員在財政廳逐一詳查云（之）

○航空處趕修飛機

東三省航空處將存放飛機之倉庫修竣業將存置京奉路站之飛機于日昨盡行運赴該處存儲現已着手修理開除預備南征軍應用外並擬于陽曆新年排列三架或五架飛翔使寨及各處以資祝賀新年而親各駕駛員之成績並聞當道擬于明年試辦短距離郵便飛行以資逐漸擴充云（人）

○兵工廠趕製原因

東邊門外兵工廠近來加班趕造各種工藝外間傳說因爲征南待用槍彈然據確息因該廠所有工人係南方人爲多目下陰曆年關將屆均須回家度年故陶廠長責令該廠將應製各件于假前均行製就以免遺誤是以加班趕造至其假期爲兩個月由陰曆十二月十五日至二月十五日止云（八）

○懸賞催破搶案

警界消息天來銀號搶案當局視之至爲注重現下已經懸賞三千元俾速破獲以故軍警探偵無不極力進行云

○監獄楊科長回任

第一監獄科長楊文華于春間曾辭却現職改就硝磺局差使茲聞楊氏又回任舊職因與王典獄長感情甚厚故也（旭）

○利達公司易經理

省城利達公司本奉天軍政要人合股開設資本雄厚現擬經理一席由交涉署科員丁潔忱氏任茲以營業不佳虧賠數萬丁氏因之辭職一般股東已定聘李某繼任云

○工業校招考新生

大西關工業學校礦科學生現考試畢業進行續招一級是以該校邢校長定於十一年正月五號考試礦科新生其入校程度仍以高等小學畢業爲合格云

○通緝舞弊大律師

大律師袁勵寬在哈埠特別法廳執行業務與案中關係人孟錫綬舞弊以賄款論至萬餘元之多當經王代省長通令各屬嚴緝並聞袁爲京師人現年三十五歲云（旭）

○趙旅長尙來返防

駐防新屯一帶第十混成旅旅長趙恩臻前因辦理二旅團長事務來省謁見張使定于十三四日回防至外間喧傳早經回防係屬不確云（吉）

○章知事稟辭返任

遼陽縣知事章信侯因辦理地方要政來省謁見王代省長及魁政務廳長商陣一切現已事竣于日昨（九日）赴公署稟辭搭車回任云（吉）

○請保獎辦賑人員

洮昌道尹鄒林布以所屬辦理五省賑災人員異常出力查有趙延宸高乃濟林文奎才鴻李李鏡東裴質陽馬雲梯鄧佩棠神梁十明典馬金軒等十餘員呈請公署轉請中央分別保獎云

○呈請放丈旗地

礦丈局現據民人彭某呈稱請將所種十王公府旗地清丈以便報領等情王總辦以該王公是否留有後裔俟函知宗人府再候核辦云（之）

○通令嚴勦匪患

張使以現在時局不靖各屬催接頻仍若不設法彈平恐貽禍患非淺特于日昨通令各縣駐防之混成旅加意痛勦不得提事疏忽致誤地方云（吉）

○康平縣請領槍彈

王永江代省長日昨接到康平縣知事來電謂現在地方不靖時有胡匪擾害情事警察保甲槍彈匱乏特請領快槍三十枝子彈三千粒當經王代長飭令兵工廠照發云

▲吉林▼

○炭稅又歸商辦包

包稅之病商累民早爲識者所深知客歲炭稅牲畜等項准商包辦經公民某君出而干涉由財政廳取消並通令不准再有包辦之舉乃近聞前包炭稅之蟻某貪心未死以大利所在不甘放棄現已運動成熟惟聞某君仍擬聯絡同志再爲推翻云

○七年公債通告付息

財政廳現准內國公債局通告云本年十二月三十一日爲七年短期公債暨七年六厘公債第八號息票開始付息之期所有付息辦法均照歷屆成案辦理恐未週知用特通告即希轉行知照再所付息銀無論何地一律支付現洋合併證明云

○黃煙價改售現洋

黃烟爲省垣冬季大宗入口之一現在封江伊始南由黃煙陸續來省第復成店每日約能進數千斤惟各慈客因圖莊毛荒關係將煙價改售現大洋爲本位最上等貨每百斤須售現十洋十七八元但一般烟商刻尙反對擬仍將現洋本位改歸官帖本位現尙在爭持中

○法部注意訟案

司法部近以各省區民刑訟事往往因判斷不公致兩造不服經年累月案無解決甚至有三審之案尙有未結束者長此以往殊失保障人民之本職且有碍司法獨立之精神爰于近日令行各省高等審判廳檢察廳嗣後對于民刑訟事務須一秉大公依法裁判如有徇情袒護等事一經人民告發查得確證即按律嚴懲聞吉林高審廳刻已奉到此項令文矣

○農會長連任問題

省農會因臨時會員問題已經省署解釋茲磐石農會張代表以會長已連任兩次希圖連任三次者是否合法具其文呈請省公署解釋以免再發生爭執俾早日改選云

▲本報新年徵文題▼

（一）論說 如何挽救財政上之危險 論中國今後之外交方針

（二）諧文 沈佩貞向吳佩孚求婚書 黃牛讚 狗洞賦以題爲韻

（三）小說 馬弁（白話短篇） 宜春里（白話短篇）

（四）詩 重農 勸工 保商 愛士 不拘韻 擬飲馬長城窟

右列各題任作者自擇限于陽曆十二月二十五日爲投稿截止期限投徵文稿者務須繕寫清楚如用格紙繕寫尤佳無論作一二項或全作者必于每篇末註明姓名地址並加蓋圖章以便揭曉時有所核對

所投徵文稿件錄取與否原稿概不發還

凡錄用者本報薄具酬資並于新年號揭曉

投稿者逕寄本報編輯部惟封面上須書明徵文稿

▲營口▼

○設立中學校近訊

本縣設立中學校一事喧傳已久祇因經費無着迄未實行以致貧家子弟殊爲可惜茲者縣知事陳紫歎本縣省議員鄭鴻田等對于此事已一再磋商擬由房捐及旅館車船客票內附收捐款以爲辦理中學之常年經費業經呈明上峰核准後即行着手設立云

○兩委員返營覆命

遼瀋道屬鐵嶺新民等數縣今夏雨成災田禾淹沒民不聊生何道尹前派委員何少甫孫與周二氏前往被災各縣查勘災情茲已勘查詳確何孫二委員遂于日昨聯翩返營將調查之情形詳報道尹云

▲撫順▼

○甲丁擊傷採樵人

邑西滴峪村保甲某某二人昨日查道至大河沿遙見一人形跡可疑疑問何人奈河沿風高並未聽見自顧樵採甲丁疑其爲匪即開槍遙擊彈中腿部不能行動及甲丁赶到受傷人始告知我是河南大瓢屯人姓高來此打柴甲丁不聽仍用鎗把將其頭部打傷將受傷者拉至河沿回所希圖掩飾不意該受傷人喝集拾柴之人抬回村去找鄉正副告以受傷情形鄉正即使人至滴峪保甲所詢問方才放鎗爲何甲丁言打胡子又問打住無有甲丁言說不上去人言已將扛傷腿部（在咱屯二保甲各自爭功一言是我打的隨跟去人至大瓢屯領功甫至瓢屯即被該屯保甲綁住送往保甲辦公處轉送縣署將來如何辦法容訪再誌

▲安東▼

○路警局更調警官

本埠安奉鐵路警察總局係局長近將所屬各分局所巡官長分別更調聞總局巡官王治清調充姚千戶屯分駐所巡官姚千戶屯巡官提升連山關二分局局長南墳驛分駐所巡官楊恩承調回總局仍充巡官總局巡長李振升提升南墳驛分駐所巡官均行日昨奉委分別前往視事云

○童軍研究會近訊

日前本埠童子軍研究會開創立會由各校發起人擬具公啓通知城島公私各學校職教員齊集道署街開會討論進行方法並推選元寶山小學主任周懋中爲正會長某小學教員田某爲副會長並推選幹事七名以便襄助會務云

▲開原▼

○佈告加貼印花票

頃奉省長佈告案准財政部咨開累經各省請予從緩照准在案現在綏貼期限已逾賠民仍懷觀望豈知印花稅一項乃爲十年公債基金關係國家信用此以往凡有憑摺賬簿貼用印花一角勿得再事隱匿除訓令各縣警官廳查外合行佈告一體遵照云

▲哈濱爾▼

○督辦與局長返哈

東三省鐵路督辦宋小濂與局長沃斯篤莫夫自哈綏綫視查旋哈後轉赴哈長綫視查會見昨報茲二氏業已視查竣事于九日下午六時返哈各要界人多赴站迎迓云

○哈威路照常通車

前以海參崴左近俄新舊兩黨衝突致將哈崴一段（即綏芬双城間）鐵路毀壞該段交通致斷旬餘日頃聞已修築完竣故該路始照舊通車云

○調查員升任處長

據東省鐵路管理局調查員俄人米海格夫任事勤慎老練可靠頗見重于上峰近以該局商務處長某甲辭職他就故沃局長即令米氏升充

○銀行會須改章程

本埠中交三省及向文牛莊廣信永衡等行號于春季發起銀行公會以固團體而輔進行若于四月實行成立並將其章程呈送京師財政部核閱俟批准該部來函以所訂章程多有不合之處飭令改訂早日送部以便立案云

▲西豐▼

○王所長校閱鄉警

警察所長王沛然近因冬防吃緊日前特請准吳知事親自下鄉校閱各區警察以重防務公安該所長昨（六日）特率警赴鄉查視各鄉有無疏懈之處先由第四區校閱後再往他處云

○田區官赴省祝嘏

野雞背警察第三區區官田盛芝近因二十七師師長張輔臣之太夫人壽誕請假前往祝賀業經警察王所長照准日昨率警赴奉爲該師長太夫人祝嘏云

▲法庫▼

○新知事行將蒞任

本縣知事與開通縣知事李如堂對調已誌前報茲聞新任法庫知事李如堂氏業將開通縣任內未完之事特委科長代爲交代擬於月之十五六兩日先行來法就任聞林知事刻亦辦理交代甚爲忙碌云

▲通遼鎮▼

○添設承審

通遼縣設治一載今秋奉令改爲三等縣所有縣署詞訟原經司法科長彙理現由富監督稟請上峰添設承審藉資助理已奉上峰明令委富君崇晃充任富君于上月二十五日到通視事聞富君係法律專家我通司法當必另有一番整頓云

▲黑山▼

○甲長稱職

邑屬南鄉第二區副甲長李玉田緝捕有方勤勞卓著[illegible]北邊[illegible]樹林深時[illegible]後率丁巡[illegible]風遠颺地力[illegible]平靖甲長若此庶堪稱職云

▲下九台▼

○卡員舞弊

東坂子街德惠縣稅捐分卡[illegible]楊海峰到差以來即以分卡爲護符販賣鴉片開燈供客每逢集市之期又勾引賭徒設賭漁利人言早已嘖嘖近因該街係赴下九台糧車必經之路每日糧車百輛有奇任意勒索一車四五十吊或百吊不等並不發給稅票交錢即可放行地方車戶受其害者不堪枚舉未知有管理責者亦有所聞否耶

▲黑龍江▼

○知事出監有期

[illegible]蘭西縣知事何枚生前因該縣被匪攻破損失頗鉅被人民控告謂有通匪情事業經[illegible]軍長查明所控情事[illegible]知事安心候訊云

○提升卡長

東鄉姜家屯鎮稅捐卡長傅雄臣因比較不立當即撤差惟該鎮事務紛繁未便虛懸已查有卡內僱員王序賓對于稅務即有經驗遂由總局提升卡長以專責成諒王君視事必有一番整頓云

▲雙陽▼

○農會成立

雙陽農會向付缺如茲經公民鄧玉圃王曉川劉叙卿蕭漢銘等熱心公益極力組織遂於本年十一月成立公舉鄧爲正會長王爲副會長劉等爲評議員想該紳等品行端方農素有研究該會定能爲地方造福云

▲五常▼

○推銷双陽瓷器

日昨由長春來五瓷器業公司經理蕭作雨創設分公司以便暢銷各種瓷器其總公司係在双陽縣界地名坂屯燒出瓷盾與江西瓷器無異上至彩花甄壺碗次至戶宮戶飯連斗由此觀之吾中國實業又展一限之曙光聞不日即由長春輸到刻該公司已擇租會巨號市房九間瓷知即行開辦云

▲依蘭▼

○郵車被刼誌聞

昨據通河縣界大沽洞來人云于十一月十九日有自巴彥南來郵車二輛行至大沽洞地方突逢匪人十餘名各執利械見郵車即行截勒自下午五時至十二時將郵車翻尋共刦去貴重物品孔大袋所可幸者未傷一人俟後探得底蘊再爲詳誌

▲方正▼

○稽查處成立

本邑爲東北往來通衢每逢冬令大車流車暨行旅等絡繹不絕縣署恐有匪徒混跡乘隙竊盜遂商同各界由軍警團各抽十名組織稽查處輪班盤查以事責成而防不虞聞段玉清副官爲稽查長業于日昨成立矣

▲寗古塔▼

○考試醫生

寗安警察所長楊君書泉于月之六號傳集閤郡醫士考試甄別以重人命特聘李君芝蘭吳君明軒二公爲之命題考試題（一）曰婦人產後之傷寒瘟疫試察其原因及何治法試詳言之（二）傷寒瘟疫傳染不同治法亦異試論其原因（三）論三因主病之原何時應之外有何因因之而病共取人數多少容俟揭曉再誌

▲一面坡▼

○抵制俄人之又訊

坡境一帶驛戶以俄國侵伐林塲一事纏訟經年未見何等效果茲以孫彙長等成集坡街會議共舉代表進謁省長行將來坡特由農會知會各排甲軍商請解決之法以蘇氏困倘省憲仍事出循氏戶無奈惟只須聚衆以武力阻止云

○特警區又裁人員

中東鐵路特別區警察專轄沿路附近租界地方行政事宜乃成立未久曾經裁員一次各站局所餘員書兵丁頗露不敷分布之象人欸以來餉須尤艱直延及兩三月不能支發茲坡署洪署長復接到總署公文著即裁撤二等署員一名三等繙譯一名一等長警一名兵士十名以資節儉公費該署長即當按照來文分別裁撤云

○張鎮守因公晉省

陸軍混成二旅旅長兼呼倫貝爾鎮守使張明九因有要公必須晉省現調車長真陳一切該氏特於日昨由署早車起行所有署內職務暫委參謀長周化南代理遂于本有五號上午十一鐘乘齊昂車來省下榻南街本宅聞須一週方能返防云

○局長行將來省

臚濱縣徵收局局長鄧某現因要公行將來省晉謁上峰稟陳一切茲聞該局長係因徵收滿埠俄人某項賦稅與俄商會有所爭持故擬于日內來省晉謁上峰請示辦法云

▲拉林▼

○大股馬賊過境

十一月二十六日距城五里後黃旗屯經過馬賊三百餘名匪著雜色軍服各持快槍旗號招展逕向拉林河南前夠隊尾帶有大車數輛內載人票數名該屯見匪繞道進行離爲預備並未開槍距過其處自知距城不遠屯中戒備又嚴當此晴天白日竊恐交手易而脫險難也以故秋毫未敢侵犯同時城中軍警聞信馬三營十一連連長侯景臣八區分所長鄧省三二君即率隊尾追該匪旋即過河遠颺無踪云

批示

▲財政廳批示

原具呈人梁作舟 呈爲奸商壟斷漁利把持交易請查辦由 呈悉查交易保證所定期買賣照章出具收賣交不得稍有違背據稱益宏豐同豐潤等號收買定期小米不俟到期强迫賣主合價交欵又有賣主至期交米者該號等又顧倒糧樣挑剔不收任意把持等情如果屬實殊違定章仰候令行該縣保證所監視員切實查明呈覆再行核辦此批

原具呈人劉儒林 呈爲報領小南關居搭場東牆外官地由 該民報領之地業據警署查覆距道甚近有碍交通所請不准此批

原具呈人葛連陞 呈爲報領大南關藥王廟分駐所東官地由 該民報領之地業據警署查覆與東道有碍所請不准此批

原具呈人尉廣和 呈爲報領大南關某行南下坎官地由 該民報領二地業據警署查覆該民僱設有厠所並堆積物碼不能丈放所請不准此批

冠蓋往來

▲葉恭綽氏（前交通總長）隨員六名九日午後八時二十分由奉回京

▲賀士鑑九日來奉住宿大和旅館

▲張作相氏（赴日觀操武官）一行十日晚由安奉綫回奉

▲趙世煊（四洮鐵路局長）一行九日晚來奉十日早由京奉綫赴京

▲郭世勳氏同上

▲廖恩燾氏（駐日公使館書記官）九日由安奉綫來奉即赴京

▲黑龍江省立師範學校教員生徒三十二名十日早由黑龍江來奉即赴京

▲吉田伊三郎氏（北京日本公使館參事官）當于十一日由京來奉

新潮飛沫

柏拉圖哲學之研究（續）

三 行爲說道德與政治

人愛善必須不分別彼此之見若所施的有善與不善就是前後自相矛盾所以他人若待遇我以橫逆我們切不可以怨報怨

這幾的一德能發生愛也能發生剛人若能守義那精神的諧能力必定能互相均調其目的總歸于一所以繼能成精神的剛勇故柏拉圖說『君子者能使自己歸于一而不相反小人則不然于其身無所歸一卒至解弛不可收拾治國家也是這樣國家能守義必定愈能堅固勢力也愈强盛不然行爲必不正諸種能力也互相傾軋互相仇敵了所以有義無論爲人之的利益或國家的利益都可以使人類享若幸福

衆人的智識愛情與行爲沒有不向至大的極致衆人對於眞理的極致正義的極致美麗的極致都有所分貸是故凡屬人類是相台成爲一個大家族道德與政治的目的就是在於道學是合我們人類的精神諸能力以爲一致治是合國的諧能力以爲一

消學這東西其初只見人心諸種能力都是相而反不和一及至智識發達就能使此等諸能力都相齊一政治也是這樣其初只見衆庶繁密都是不完不粹的血肉動互相仇及敵至政治得宜衆庶相合爲一軀殼的離異變爲精神的結合于是所謂國家立做一個大全體衆人就做這全體的支節—這就是柏拉圖政治哲學的思想

柏拉圖以爲人心有三種能力智慧情念與五官的感觸智慧能生明哲情念能生勇力五官所能生飲食的慾至于邦國也應有三族類像人心的能力官吏好像頭腦以智慧爲職軍人好像心臟以勇力爲職農工商好像五官的感觸所以供給衣服和飲食邦國的職雖如是不相同至其目的却是一樣的故所謂官吏所謂軍人莫非以報國爲目的但是尙有二事能使邦國與各人不相和各必須廢除纔可以這二事就是家族與所有權人人私有其權與我之偏見就我之偏見就由此而生各人所以爲各人也是本此而來所以要合衆庶爲一以達政治的極致所有權必須廢去家族于邦國中別爲一團體和衆家族相并立也是利己的念與仇敵之情所由發故所有權與家族的制度若使不能全廢軍人的族則必全廢軍人于事務應與相通共即妻子也不宜據爲已有有妻應公之于大衆這并不是恣其情慾乃于道德上政治上都有利益軍人有子官吏應該教養他使能够繼續父業體操游戲以練習其筋骨音樂美術以暢發其意氣這都是教育軍人之道至若詞人之業彫鏤之藝尤當嚴行禁止不然必定使國民玩物喪志柏拉圖的意以爲政治與教育是爲共同一術（未完）

●各銀市

●奉天糧行市（十二月十日）

●奉天金銀行市

十日限奉票換金票

十日限鈔票換金票

現實銀 每兩換小洋票二元〇七分 每兩換小洋票五十五元八角 每兩換小洋票五十九元三角

東三省官銀號匯對行 上海匯現銀大錢二分五厘

●開原取引所（十二月八日）

天氣 本日 北又西風 晴

神皋雜俎 (本欄歡迎投稿)

小說

儷西亞郡主傳 (三三)

偶吟譯述 禁止轉載

第二十三章

畢特羅紐斯回家之後。把皇帝不快的意思。跟威尼秋士說了一遍。致他須格外留神。說完。回到自己屋子去了。

却說儷西亞。經威尼秋士加意看護。又加醫生診治得宜。已然出了險境。加以畢特羅紐斯家中。諸事講究。沒有一樣不與病人有宜的。所以日見起色。醫生又教時時到庭園裡吸收空氣。可是儷西亞尚不能步行。只得坐在轎子裡。抬了去。威尼秋士用種種鮮花。把這乘轎子裝飾的非常華美。到了庭園裡。總是威尼秋士扶着儷西亞緩步花徑之中。有時携手坐在樹蔭下。說些已往從前的事。二人差不多都彷彿是大夢一場。歷經許多危險。幸喜目下已然轉危爲安。以後惟有享受他們未曾經驗過的情愫。從來的苦痛。已然一絲沒有了。但是羅馬皇帝。乃是一個無比的暴君。他每以淫威支配世界。所以爲儷西亞和威尼秋士計。必須有一種妥善的保護力。纔能安貼呢。但這是後話。一日黃昏以前。儷西亞和威尼秋士。猛然又聽見獅吼之聲。可是驚懼的程度。比從前少多了。簡直不曾害怕。他二人聽了這聲音。只有相視一笑。看着那欲墜的斜陽。心中至爲怡悅。但是儷西亞兩腿疲弱。不能久步。有時便在園中適宜之地。濃々的睡去。每逢儷西亞睡眠時。威尼秋士便在旁邊守着。細看他的姿容。與當初在普勞秋斯家裡乍一邂逅時。大是不同了。其實儷西亞在無情的牢獄裡。收了許多日。又加上一場熱病。任是如何美人。也要減去花容的。但見他那瘦損的小臉兒。白生生透明的白蠟一般。豐潤的皓腕。已枯瘦的生柴一樣。他的軀幹。不外兩個字。「憔悴」極了。他的嘴唇。原先本是極豔麗的。而今却一點血色也沒有了。眼睛也不照從前那樣蔚藍的好看。威尼秋士正自端詳儷西亞。只見金髮的優尼賽。來給儷西亞送鮮花。並一塊毛氈。替儷西亞壓腳的。這時畢特羅紐斯也來了。他見了他這優尼賽。眞是賽在拉司女神一般。與儷西亞一比較。儷西亞的美。不知道那里去了。他不覺打了一個寒戰。頓慄起來。暗想。威尼秋士經了許多痛苦艱難。結局就得這樣一個憔悴失了影像的軀殼麼。但是威尼秋士今日所愛者。爲儷西亞之靈魂。人能愛及人之靈魂。則其爲愛之深。可與女洋爭其宏量矣。此時威尼秋士看守睡熟之儷西亞。就彷彿監視着全世界那樣注意。(未完)

戲評

▲孫家台觀戲誌 (永平)

禮拜晚。同倆位朋友。往興隆茶園觀戲。入座已滿。勉强擠了三個凳兒。此時泗洲城正滾蛋呢。鬧了多時。可盼着收場咧。桑園會開幕矣。朱桂權去秋胡。唱做尚可對付。草堂見母。一段流水板。(山又高來路又遠)唱的很是有趣。小滿堂做料。本是鬚生爲最。今飾羅氏女。扮像倒也相應。惟舉止少欠。唱工平平。情轉折處。不甚圓滑。然青衣戲。得在穩重態度。嗓子亦得洪亮。唱工字眼也得清楚。若無嗓子。再無作工。也敢列在青衣隊中。寄語小滿堂。莫如追求二簧。好好學唱什麼狗賊人啦。刀劈三關啦。將來尚可有點希望。碼下捧打無情郎。金紫玉。飾金玉奴。唱一段秦腔。平庸無疵。唱工雖不叫好。做工却極盡致。身段婀娜。艷麗精神。眞透出一般特別的風流俊俏來。勿論何戲。叫他一演。是天花亂墜。句句成珍。不但在孫台著名。就在奉天時。也頗負盛名。很得顧曲家歡迎。這棒打無情郎。又是金份拿手戲。又賣力氣。杜連名之老丑金松。唱工雖無精采。做戲最到。字句流暢。口詞爽利。一舉一動。令人笑倒。實老丑中之奇才也。至莫稽。倚中。白眼看待金家父女。父女含冤。暗中傷悲。言說(莫稽忘恩負義。而今高榜得中。嫌父女只落的如奴似婢的一般。念白帶快。眞表出意外。四座慘然。金玉奴落河。金松又被趕出。步步懊悔。双淚露々。跟苦態度。如描如畫。眞令人生憐。憐而生愛也。二份討好頗多。賈訓卿之莫稽。始終亦很週到。下場紡綿花。楊金鳳扮胡氏。唱幾齣裸調。首唱一段妓女悲秋。歐喉演亮。堪可入耳。次演大鼓華容道。宛轉動聽。音調纏綿。大有餘音繞梁之概。討好不少。去銀匠角。麻子紅。敷衍而已。碼下連環套。由黃天壩上山演起。陳鳴山的竇爾墩。唱工老到架子穩重。唱一段西皮搖板。(父是英雄兒好漢天霸獨自來探山)嗓音圓滿。字字成珠。王鴻林的黃天霸。這齣很賣力氣。論王份在省時。評戲家。很不贊成的。這回來到孫家台。不知如何賣了力氣。探山一場。做的。微有英雄之概。念白倒也得爽。可惜嗓音過尖。雜悅聞者之耳。這回唱作很是循規蹈矩。亦算知過必改了。戲演至中軸。偕友返寓。拙誌之。予不敢言評戲二字。不過略表諸份梗概。閱者諸君勿怪。

品花

▲昨夜尋芳記 (雲霞投稿)

翠仙蘭英。眉鎖春山。目含秋水。腰似迎風楊柳。面如帶雨梨花。玉指尖尖。金蓮楚楚。頗有飄飄欲仙之概。而其性質溫柔。言語莊重。尤具閨閣風範。至若對主對賓。無偏。層層都到。面面俱圓。堪稱花國上選。寄語校書。好自爲之。神女生涯。不難蒸蒸日上也。

會仙鳳鸞。体態輕盈。丰姿瀟灑。具小小之風流。秉端端之蘊藉。軟意綿綿。柔情脈脈。所謂學室皆歡。談論則四座傾倒。領袖烟花。洵無愧色。惜乎宿痾纏身。迄未痊愈。紅顏薄命。可哀也已。

▲北里瑣話 (止戈)

日昨承友人以電話招余便酌。一時盃盤羅列。酒兵頓整。因與乃東搏戰。屢北。而乃東得心應手。在座者。莫能與之抗衡。須臾酒闌席散。共議花叢遊。余久蓄野心。首先贊成。聯袂西下。至群仙金紅處。進門入室。隨便坐下。元緒打水手巾。泡上茶。金紅親自將前二場應酬過。坐一傍椅上。余以香花容于色。令人莫測。余那管三七二十一。花去一百枚。藝心爲而已。此時桂卿啓門入。(因朋友關係)寒暄一翻。落座談話。辯同河瀉。但容貌雖不致閉月羞花。沉魚落雁。亦堪稱爲花國之上選。該班之麗姝也。余不禁爲校書惜者。項上瘰癧不爲作美。屢醫罔效。蓋亦賣煎餅說睡話。貪得大了。忽聞院中。噪雜聲。詬罵聲。號哭聲。班中鼎沸。即大舞台演武劇。其熱鬧亦不及此。因細詰之。始知俊亭姑娘與某姑容人吊膀。適值眉目傳情。接膝談心。雙方均已默許。竟爲某姑娘瞥見。娥眉豈肯讓人。是可忍而孰不可忍。大發雷霆。批粉頰數下。故釀成此種惡劇。殆亦自取之也。移時轉到榮陞部。點名。群妓畢至。瘦成集。而當選者。銀寶一人而已。校書年華二九。產南移北。雲鬢高擁。額髮覆額。面如冠玉。唇若塗脂。至于招待。允稱老練。而無不周。尤無不到。千語言之間。亦文雅。一切舉止動靜。却也穩重如山。該班何幸而藏此麗薰。老鴇何幸而得此美如玉之相知也。僕因時間不早。便茫々然歸。

▲安東花國燃犀錄 (知非)

叢家双艷。叢雪儂叢巧鈴。姊妹花也。面目秀美。體態風雅。裝飾入時。房間佈置。有京滬風。而六寸圓膚。尤可人意。誠安地花國之翹楚也。然門庭冷落。余初甚疑。後從各方面探聽。始知其由。蓋安地遊客。業木板居多。故眼光甚舊。反對天足。且雲霞自視頗高。而情有獨鍾。生涯不佳。職是故也。

叢芬館花梅英。梅英蘇產也。年方二九。臨風玉樹。秀色可餐。惜不善詞曲。故常以阿妹如意隨局侑酒。

同院梅春。姿首平平。然天眞爛縵。無靑樓習氣。亦花國之難得者也。

同院阿寶。淨白無疵。惜身段太高。寡言笑。蓋多身世之感。常同座一室。相對默然。傷心人別有懷抱。非幸運兒所可同日語也。

三柳花四寶。四寶。姑蘇人。貌雖足取。房子甚精緻。年甫及笄。懷璧自寶。欲管鼎彝。而蠢情猶劾。頗不乏人。據同業者謂。浩倌幌子。已經着色。未知然否。

二柳劉實翠。實翠。京產。原隷孫陽雙順班。上月始移織來安。貌寢。能唱草船借箭。他非所習。有嗜痴癖者。均趨之若鶩。據個中人語。狐媚手段。爲他妓所不及。且竹槓手段敏靈。旁敲側擊。軟求硬要。隨機應變。不拘成法。初出茅

文苑

●遊頤和園雜詩 (陶明濬)

▲鏡橋

怪底溪塘明鑑影。爲橋亦以鏡爲名。天光樹影皆成倒。留取渾涵照太清。

▲雲燈處

疑是林尖塔影懸。誰知噴薄出蒼煙。傍人誤認燈光佛。影遍中天白玉盤。

▲閱武樓

昔日樓前結陣雲。是誰旂鼓門三軍。魚麗鵝鸛今何在。祇合入間弔古文。

▲耕織圖碑

艱難從古有民生。不外艱難織與耕。此日碑亭餘石刻。亦如功德作題銘。

▲稻田場

衣租食稅帝王尊。此日滄桑餘舊痕。但見稻田場一片。斷煙衰草至今存。

▲輪船塢

彩鷁龍舟迥不同。中流簫鼓壓波紅。想當不似隋家侈。殿脚三千煙柳中。

▲豐益倉

敗瓦殘磚豐益倉。規模何止貯千箱。每陵紅粟終愁竭。啄粒曾無鳥竄塲。

▲湖橋列市

昔日廣場今廢址。碑樓憑弔對春風。入間無物堪經久。陵谷推遷一瞬中。

▲大有莊

里名勝母尙回車。何況原名窮八家。今日可能稱大有。荒墟祇見樹橫斜。

▲尋詩徑

繞環曲徑可尋詩。有得於心則寫之。安得驚人謝朓句。驚他宿鳥啼荒枝。

▲崑崙石

崑崙之高如萬里。此石來自西天頭。旁人莫當怪石看。發僵居然鎮十洲。

▲答蝶生見贈二十韻 (怡園)

蝶生蹀々人中龍。佛子衷腸游俠風。角逐文壇非所願。至今乃困鱣魚叢。才大如海鄙濁世。文成倚馬氣若虹。與我邂堂一携手。浩落襟懷孰與同。肝膽相交重文字。不似頑空譚道毅。酒龍歌成與未闌。乘鞭共入胡姬肆。胡姬肆上酒如淮。披襟一語心顏開。已見紅紅進耗枕。更敎小小傾金罍。泉餓不惜千觴醉。一日須傾三百杯。于時太歲在庚申。菊香酒熟逢良辰。重城之隔每相見。可憐傲骨同嶙峋。記得己未遊京國。瀛館一聲留不得。留不得。重依依暮春惆悵素交違。蝶生別我兩行淚。我贈蝶生七字詩。抱樸自憐我拙多才。惟恨識君遲。(贈詩原句)匝月歸來更相見。跡似來鴻復去燕。往事重提淚滿襟。共慨人生如露電。從此睽違共一堂。午夜劇談恆不倦。始信人生有夙緣。造物操之如左券。蝶生才調適出塵。豈久天涯淪落人。已將拾芥視靑紫。封侯寧羨漢平津。蝶生視我如足手。我似蝶生方外友。他年宦跡逾遠公。我如甫草徒吟風曳杖于時更相訪。樓閣光明燭蠟紅。霓裳小隊傳東序。濃豔舞同歌舞餘。景優游嘯與化。(術者謂君晚景最佳)不數唐家郭與李。名成解組賦歸來。三徑黃花香梓里。我將洋漫同君遊。永和三日催行舟。春衫共踏瓊花觀。明月仍參文選樓。高吟工部古歌調。橘柚蜂贊恣笑傲。潯陽山水天下清。登山日落參軍帽。不學賀監乞鏡湖。不學嚴光獨垂釣。願將一陟匡廬顛。風雨縱橫萬山嘯。

雜報

△奉天▽

所長履任

新任省垣警察教練所所長張某業于前日由營來奉謁見王警務處長請示一切旋于昨日上午到所接任視事聞張所長久歷警界對于警察事務頗稱諳練我奉警察將來必能日有起色云

懲罰車夫 (人)

警察第三署第二分署昨九號因查驗人力車上之覺鈴有十餘個失去警覺之能力該警署特令各人力車夫在警署院內長跪一小時之久經車夫多方哀懇始行放免云

凶犯漏網 (旭)

僑設四平街賈家胡同住戶王姓(即朱李氏)母女三口之凶犯張燿庭逗逃無跡經當道懸賞緝捕並經警察一署派巡官帶警一名至關裡偵緝茲聞張某將二人擊斃後逃赴營口因風聲不好又復他去該處警察接到警務通緝電令嚴卽四處搜查亦無所獲云

維持營業 (人)

省垣各戲園每因坐客人塲聲不買票營業受其影響經王某等一再呈請取締昨復呈請省署經省署飭令警察廳佈告凡入園觀戲一律購票云(之)

丟失戶管

城東鄉民夏常富來城賣糧携有戶管以便赴縣署納糧詎知在途中遺失未得赴縣完納夏某焦急萬分特出洋二十元煩東關興順義絲房爲之代爲查找卽以二十元作酬勞云 (旭)

便溺受罰

大西關商業學校後胡同昨有一苦力在該處便溺當被巡邏警士瞥見不容分說帶署懲罰奉大洋一元按街市便溺故與衛生有碍然街市上厠所之設備極少一般行人極感不便警察當局似宜衆籌此顧勿自徒責小民爲

遺失幼女 (麗)

城東方家欄劉姓住戶昨九日進城買柴帶其幼女小桂來城赴戚家串門及至秫稭賣竣將女送至戚家行至大東關大街地方馬忽驚逸劉某追制甚遠其女年僅十齡追赶不及劉回頭尋之竟不知跑向何處幸遇其同村人將車代爲赶店商人四處尋找云

柴米落價

今夏紅糧每斗一元七八秋稭每車五元有奇小民不勝困苦至秋收而後柴米價格漸次低落近日紅糧每斗七八角有奇而西市之秫稭每百亦落至二元左右小民生活之負擔頗覺減輕不少云 (吉)

賣妻鬻女

南關下頭住有山東人馮福者去年携眷來奉以拉人力車爲生活乃因性好嫖賭每日所拉之錢不敷于用以致外欠五十餘元近竟將其髮妻及十五歲之女子一併於售得小洋二百五十餘元云 (吉)

自縊遇救

八日黎明清潔夫吳大有在工夫市南官廁地方見一男子衣服粗整形容頹喪徘徊嘆息若重有憂者旋出廁繩一條繫于廁所上似將自縊吳急上前阻之並問其來歷該男子不肯說出姓名只云事事煩惱實不願偸活人間吳解勸多時男子意稍轉聲謝而去據知者云該男子非貧非病實緣家庭中有不得已之關係云

鴿子高飛

小北關不通行胡同新近有一胡某携妻僦居隣閒其妻姓王在千金寨買得過門以後魚水甚諧王氏乃盡告其實情謂賣之者並非眞賣欲放鴿圖利今見子不惡予不肯背汝再逃日前有人來誘予已拒之胡某喜出望外愈加親睦後因該氏屢見放者前來引誘並時加恫嚇胡夫婦恐遭不測是以予日舉移城居住云

學養後嫁

小南關住戶戚兆文之女年已二十因擇婿太苛尙未字人致與其表弟通姦久之珠胎暗結行將分娩其母以女已至這般地步情願將女許與表姪擇于舊歷十一月十三日迎娶云(連)

▲來函照登

敬啓者敝社創辦以來倏將兩稔而在貴省派訂書報者始終祇有吳儒林一人從未派過他人現在傳聞有饒警華者在營口等處假用敝社名義蒙訂寔業新報欺騙商民此種行爲既于敝社營業上名譽上均有密切關係即于貴省商民又屬貽害不淺爲此函懇大主筆先生將此原由登入貴報報俾衆週知日後如有派訂寔業新報者除吳儒林外均係假冒萬勿受欺並請將其定報憑証連同原人一併扣留送交官廳按律懲辦除此害群之馬以安地方而維營業毋任感盼此請

公鑒 上海中國寔業新報啓

自由論壇 (歡迎投稿)

▲煙酒督辦 現在政界競爭之焦點在于煙酒督辦之一職任人物一日不定卽日下政潮一日不能告一段落此乃顯明之情勢不容掩飾者也玆聞有人倡議將煙酒事務署歸併于財政部一則去此駢枝可以節省經費二則免各方競爭發生政潮一舉而兩得誠屬至妙之策矣

雖然各方之競爭煙酒督辦者非爭其名也乃爭其權也非爭其權也乃爭其錢也今縱裁撤督辦之名而併諸財政部然實際上無論由次長兼理如鹽務署故事或由部另派一專員號稱署長或處長要之仍必有一握權而得錢之人吾恐將來各方之爭此位置仍將與今日等耳 (必餘)

▲二張與二總 新總以覬覦煙酒故而擠張壽齡徐總又以此故而庇護之且欲去張志潭以爲抵制幾致演成府院總辭職之絕大風波雖經閣員調停暫告平靜而張壽齡則辭呈已遞張志潭亦有侯假滿決遞辭呈之說眞是否成爲事實固不可定而張壽齡去則徐總必設謀去張志潭以報復者可斷言之是新總以爭罰而失隴也不知亦自悔其計之疏否一笑 (笑痴)

▲回顧 本年春夏間張大帥入關開三使會議改造內閣然數月以來彼等所倡導之統一南北救濟財政等事未見有絲毫效果而粵桂戰爭陝西戰爭川湘戰爭均由是發端南軍北伐之聲浪政府破產之聲直奉反目之聲府院衝突之聲亦由是膨脹增高已愈劇烈然則三使會議之爲不祥也亦已明矣今聞張大帥又將入關但不知其所抱目的較之三使會議時果何如耳 (獨)

△營口▽

要人返營

營口中日油房聯合會劉高會長吉先寺尾德母及會員郭鋪華且睦良四氏前因由南滿火車運輸貨物太重特聯袂赴連向滿鐵會社要求減輕運費玆已辦理妥協該四氏遂于日昨由連聯翩返營云

設賭抽頭

埠東鄰局對過于家伙房逐日鳩集多人在屋內大設賭局一般賭徒前往賭耍者此來彼往絡繹不絕明目張胆毫無顧忌每日抽頭不下十餘元長此以往殊與地方治安關碍非淺未悉有管理之責者亦有所聞否

△撫順▽

商戶被搶

礦區南永盛興商號昨晚一鐘許突有匪人二名闖入室內各持刀械搶去小洋八百餘元及至巡警知曉而匪早已遠颺無蹤矣

△安東▽

巡官易委

埠西六道溝鄉鎮警察分所巡官湯梅五現經新任柳河縣警察所關志淸邀往柳河縣警助湯巡官以友誼情面不可却早請長假去訖所遺巡官一缺未便虛懸林知事特派縣公署警衛隊巡長南振修接充刻已前往視事云

強姦幼女

租界四番通八丁目一番地義興福執事尹世安素有登徒子之名日前晚間附近住戶趙氏女乳名改子現年十歲(或云九歲)赴該號購物尹某立萌歡念將改子誘至屋內強行姦汚當被血流漂杵女亦不良于行休息數時女始餡跛而回哭訴其母趙氏痛女心切當赴該管日警派出所據實報告飭警將尹某拘獲轉送中國法廳究治似此萬惡淫賊有乘人道雖處極刑不爲過矣

△蓋平▽

鄉民悞會

萬福莊稅捐分卡日前派差在石嶺子等村補徵牛馬稅經該村公民姚某以浮收稅課等情具控在縣業經批示派員調查各情業誌報端茲經確實調查該分卡所徵稅課均按定章徵收百分之九正附稅計共收欵六百餘元實無分文消收之處所云浮收四百餘元者係指正課而言緣鄉民不諳稅率定章咸疑爲數係浮收致有請示辦法之舉也

請驗不准

城北官屯左福林因與左廣珍挾嫌以洋油一瓶傾入該村井中張德山之妻陳氏悞服井水斃命各情已詳前報茲該村長曹振國等以左某汚穢飲水有意傷人張陳氏因毒斃命理請檢驗具呈到縣昨經批示洋油入井毒性已減未必卽到殺人張陳氏雖飲井水據查確因務病而死所請檢驗未便照准云

附小招生

省立第二師範校內附設之高小國民各一級今冬均將畢業該校長日昨發出通告招收高小國民學生各一級仝本校報名隨到隨考有志入學者盍往投考可也

△鐵嶺▽

尊重教員

本邑勸學所長日前招集城廂各校長開第四次會議業誌前報茲聞所議有城廂教員聘謝問題該所長爲尊重教員起見各校教員之延聘責歸校長與勸學所無直接關係聘定時須送聘約書于被聘之教員云

好學可嘉

邑東關吳學良地方公欵處經理吳崑三之子也去歲畢業于某小學畢業後仍好學不意乃聘請邑各校英文專科教員鄭毅平單獨教授英語東關銀岡兩等小學校長王嶽生教授數學南關中學國文教員平潤亭教授國文若吳生者家資富饒竟未染紈袴習氣而孜孜以學業爲事實屬可嘉云

△孫家台▽

調查過驛

奉天儲蓄會各大商埠均有分會專事接濟農民近來該總會恐四外分會經理人日久生弊是以派有調查員數名不時分往各分會視查出入賬簿日昨八號有該總會調查員常華璋由東豐等縣調查返臺當至本埠鼎新昌內分會視查欵項及一切賬簿聞尙無甚違章情事該分會所辦尙稱平和云

詐欺未遂

驛內泰興東裁縫鋪前與開原李亞夫君成做棉衣三件工價票洋五元經其櫃夥取去當云稍緩卽將收據奉同李君以事關微細未嘗注意忽于昨日該成衣舖竟在本驛日警支署呈控李君不付工價等情該署向悉李君正直是以斥退未准奉告在該舖做衣者盍行注意以免受該成衣之欺詐云

△開原▽

姦拐潛逃

敎軍廠旅店執事孫明清之妻高氏淫蕩成性私與警察事務所馬弁白榮林結不解緣素以王永興家爲幽會地熱度增高乃訂偕老之約日昨白榮林急自請假回里竟將高氏誘出雙々逃走孫某刻處訪查查如黃鶴羞憤交集遂將勾姦之王永興及知情之白慶一併控告該白榮林之姦拐及王永興之勾引雖逃法網云

△新民▽

委員吃煙

新民南路稅賦徵收員宋某春日昨奉令帶同稅票及警察下鄉按戶收八九兩年所欠課賦行至邑南小黑嶺村經該村張百家長出爲招待每畝地加罰銅元四枚作爲車馬費本月八號在村住宿因自帶鴉片用壺就赴縣買酥酒茶之便外購鴉片兩元加攤吃食費內噎吾國官場委員腐敗若此宿食費出自民間尤屬可說至鴉片費亦令民間公攤小民亦云苦矣

△西豐▽

因病身死

警察一區二分所巡長桂蘭亭昨接北溝裡住戶魏福堂報稱日前由奉來友人林奎五先住王家館子後因患花柳之症移至魏某家中醫治罔效因病身死等情當經該巡長報區轉縣派員檢驗實係因病身死當飭掩埋函知家屬認領云

委員繳欵

葉赫鎭稅捐第七分局委員相國棟接事以來對于稅務竭力整頓凡局內人員亦極認眞每月所收之欵月終必親來城交付總局以重公欵而盡職務是該委員又來繳欵及呈報月報約一星期方可返云

△義縣▽

擬修馬路

本邑西關火車站距城五里有餘運轉貨物多有不便現在冬季粮車往返更形困難玆有工務處義朝段界司事王子明站長麗子華脚行頭趙子和等擬將由車站至城之道建築馬路定爲官商合辦若集股萬元卽能告成希地方實業者其亦設法提倡否耶

△通江口▽

教員被竊

埠東邊家窩卜屯國民學校某教員住室昨夜忽由窗戶串入宵小竊去衣服若干比卽報告本埠警察四區當將賊犯于某扭回送縣法辦云

△六八石▽

禁使私帖

本鎭商民所使雜帖繁亂已極甚至九溝八峪無所不有前經湯知事禁使一次一班商民仍多陽奉陰違茲經新委區官馬金聲鳴鑼佈告所有商家私幣一概取締並派警士在街暗查違者嚴辦似此則本鎭錢法當有一番起色

營業部啓事

分館代派處鑒茲託
募之祝年廣告本社
急待預爲製版誠恐
年運紛忙遺漏務須
將募定之廣告稿於
本二十日付郵寄來
萬勿遲悞是要此佈

青合 豆 豆 一元四角 一元三角八分 大稻 麥子 七角五分 一元八角 林黍 米 米 一元三角 一元七角 上標金 上倫敦 最高 最低 市 金票 鈔票 京票 中交行票每元換小洋票無行 每元換小洋票一元三角五分五厘 北京匯大洋四十一元 洋券匯本省公地不加匯金 十二月十日 十二月廿五日 金票前場 金票後場 鈔票前場 鈔票後場 報 最高 最低 平均

卿 本園特聘
牛蘭長 牛蘭芬
于月樓 第一
姚一曉
筱明鏡 筱明銀
每日各
會 本園特聘
劉翠琴 劉翠芬
王鴻林 第一文武老生 本園特請
彭瑞林 優等名角
李金花 文武刀馬
康喜壽 二寶武生
早
平
暢
特 文玉蘭 每晚
京
每日 晚車前後 通車前後 普通前後
四平街郵 發前 一二〇
往北車 長春 前後 哈爾濱 前後

新到德國九一四藥針 真正

自歐戰以來交通不便。德國九一四來源早斷。雖有日法二種通用市面。論其功效不及德國者遠矣。近來歐戰平和。各國仍照舊通商。所以真正德國九一四。又復運到中原矣。此藥製者純淨性平無毒。即無病者射之清血。亦無防碍。如染梅毒者射之。其殺菌力甚大。更無絕嗣斷後之說。染花柳者諸君注意。凡一切梅毒下疳慢性橫痃。或咽喉肛門潰爛。及骨節疼痛等症。注射針七日保痊。永遠不犯。因此藥初到恐未週知。特別減價二禮拜。患此症者諸君遠來本社注射。莫失此良好機會也。

奉天濱江花柳醫院院長何子範謹啓

奉天鼓樓南千石橋胡同花柳醫社便是

王陽明

聰明好學。臨事不懼。讀書樂道。有致遠之才。赴京會試。不第。爲忌者所抑。雖歷遭魔境。其志不渝。比成進士。好奇。行導引之術。既而悔曰。此非正道。不足學也。會八虎用事。有科道。戴銑。薄彥徽。疏諫觸上怒。而廷臣無一人營救者。先生剛直疏辨。詔下謫貴州龍場驛丞。在彼以身作則。化導夷民。民皆感化。德被群黎。後平盜南贛。又靖寧王之難。立功兩廣。偉哉文成。至今猶思其人。

各處大藥房洋廣貨舖均有代售

大學眼藥耑治時行目疾火眼腫痛白翳青盲乏疲難開羞明畏光視物不明等所有一切眼科諸症奏効如神

調劑老舖

合資會社參天堂大藥房

扶陽固本丸

此丸保神天氏大醫士新發明純採雄獸之腎牡禽之髓珠珀之英花之精用化學法提鍊修合爲丸有水火既濟之功陰陽相生之妙性質王道功效甚速誠不可思議廣東欧美各醫學博士描撰故興市非卒利牛溲馬勃者皆有霄壤之別無論老年少年所患陰痿陽痿久年不愈速服此丸使其藥性達到腎發陽道因藥丹用陰陽鼓盪琴瑟調和復能壯筋骨補氣血添精髓返老還童如常服此劑雖夜御數女精神不倦不愧扶陽之秘寶補身之良藥也。主治先天不足後天戕伐。命門火衰水火不濟。色慾過度腰酸腿軟。下元虛弱。年老氣弱陽不舉處。陽痿早洩陽萎短小。交媾不歡陽房畏縮。精竅不固交不耐久。腎精衰敗交不受孕。氣血兩虧耳鳴目眩。手淫過甚精敗陽痿。百體委靡精神恍惚。服法每服五丸每天早晚空肚用開白水送下價目每盒現大洋一元每打現大洋拾元。如到婦科要藥月調此藥耑治婦女身體虛弱面黃肌瘦精水不調臨期腹痛等症每盒現大洋二元○外埠函購各精品一律另加郵費

上海人壽醫藥室餘年氏 秘製

珍珠鏡面散

沈製羊脂珠粉鏡南散專治男女老幼面上班雀刺酒粉等類之神效能統治每瓶五角單料現洋每瓶現洋…

沈製生髮膠

男女老幼脫髮禿頂包可重生新髮黃髮能變黑自鳥每瓶現大洋五角小瓶二角半

美國威爾生勃醫製 奶香白玉粉

閨閣女界可代粉用面霜香粉每包一角

上海實業公司製藥 湯森氏 最新發明美容奇藥

生毛髮藥水

此藥效驗神奇長髮極速凡病後產後血虛血枯髮禿及去之鬚髮均生黑脫擦重生可且亮而天荒也破奇藥現每瓶大洋一圓每打十一元

治雀斑 愈斑光面水 藥

此藥專治雀班汗斑母斑等有極効驗即可遇面鏡之神容人藥如美洋瓶每要一元

治酒刺 面皰藥水 藥

此藥耑治面皰酒刺粉刺等症赤鼻風刺將擦過患處只水即効能重再擦愈者消減見癢即瓶藥每一圓每洋也

美容 皮膚白色素 奇藥

此藥能令皮膚細嫩潔白男女老幼諸凡面上美貌之般若勸立效此症不見真奇神妙也每現一圓大

奉天大南門裡金銀庫胡同省長公署東首崔氏瓣香廬藥房獨家出售

遺精聖藥 媧皇補天丹

精者人身性命之根源凡人未交媾之時其精涵於血中及至交媾慾火動極周身流行之血至命門而方變爲精乃人身至寶何等慎重若有交媾之時忍精不泄或幼年惧犯手淫精竅不固甚至夢遺滑精臨房不舉舉而不堅或見色流精未交先洩或既交不久精薄精清此外亦有勞心太過相火妄動以致遺精若本主人得祖傳神方有回天再造之功出神入化尤妙專治腎經衰敗各種遺精及諸症功能填精鎖陽種子補先天之不足培後天之基礎雖日白髮老翁多病男子陽萎亦能復舉如或不信請連服一月上隨至行房時自然腎關堅固久戰不洩且精厚如膠種玉可必本主人如出言欺人誓爲血動物○每瓶現大洋二圓每料五瓶現大洋八圓○另製遺精必愈膏藥按貼命門能鎖精不洩每張現大洋七角總發行上海盆湯弄崔氏瓣香廬○奉天大南門裏崔氏瓣香廬仝啓○經理新到○西藏青果此藥其味清涼其性溫和專治口乾舌燥咽喉疼痛消然去穴清心開胃止渴生津可稱獨步大合現洋壹元小合現洋五角

化痔

痔瘡之種類甚繁有牡痔牝痔腸痔脈痔之分又有酒痔色痔血痔氣痔之別究其患痔之源大都濕熱下注醉飽行房陰虧熱甚房勞過度以致筋脈橫精氣脫泄成瘡成塊或癢或痛者爲痔膿血淋漓者長數寸或黃水紫血脫肛疼痛者爲漏本主人得家傳秘法虔製此丹無論新痔舊痔內痔外痔漏結核成管脫肛流血痛徹心脾速將此丹用白開水送服一丸每日三次縱使數十年極重極危之症連服一料包可斷根永不再發百試百驗每瓶現大洋一圓每料五瓶現大洋四圓另有雙料化痔丹功效尤速每兩瓶現大洋二圓八角每料六瓶現大洋七圓如日久成管另製包愈惡痔去管膏雙料每瓶現洋二圓單料每瓶一圓內服外擦功力更速●上海盆湯弄崔氏瓣香廬●奉天大南門裡金銀庫胡同瓣香廬分行同啓

痰

痰由痰生痰消咳自止故止咳必先消痰此理人盡知之試問痰何以消最驗的消痰藥品係何種則人皆茫然矣僕體弱患咳多年消痰藥法恐久咳成癆遂不惜金錢日謀消痰之藥凡流行海上及普通治痰者莫不購食其如服藥雖彰痰咳益甚咳愈甚則痰愈多日廢飲而夜不眠神疲力乏骨瘦如柴癆象已形勢極可怖厥後購得崔氏製半夏麵每照仿單旦夕服之以覘其效驗孰意吞服未幾忽思睡睡醒咳止而思飲即痰亦不梗且續購半夏一打服未罄而痰若失由是咳竟止體亦健於今三年痰咳斂迹竊半夏可謂海內止咳消痰之無上聖品也爰述大畧以資介紹痰咳者○直隸警務處王品山謹啓○奉天城裡金銀庫胡同內省長公署東首路南瓣香廬誌

價目每大盒現大洋二元四角 小盒現大洋一元二角 每打現大洋十三元一角 小盒試服現大洋二角

批發有外從廉 外埠郵匯極便 郵票概作九五

營業課目

一軍裝軍械 硬煤烟煤 羊毛皮件呢絨 包辦工程
各種機械 五穀雜貨 電氣機械器具
鐵道材料 海味肥料 滊車並其材料 代理
五金雜貨 油類木料 焦炭硫黃黑鉛
銅鐵水管 道木洋火 綿花洋絨洋布 水火保險

總行 日本東京市京橋區銀座三〇七 株式會社 大倉組

分行 北京 天津 營口 上海 九江 香港 安東 倫敦 紐育 漢堡 西土兜 大連 本溪湖 日本各地

奉天出張所 奉天十間房 電話五六五番

本藥房總號設奉天大南關 製藥目錄本 附函索即寄

老福順堂廣告

奉天巡按使化驗 北京內務部立案 奉天警察廳化驗

頭痛藥 治偏正頭痛保管藥到病除每包五角
睡藥 治夜不成眠功能安神穩睡每包八角
胃痛散 治男婦老幼一切肝胃氣痛每袋三角
健胃散 治消化不良功能健胃消食每袋四角
癬疥水 治諸般癬疥及一切皮膚病每瓶四角
感冒藥 治風寒感冒功能解熱發汗每包二角
祛痰散 治痰多積塞氣管略出痰力每袋五角
咳嗽藥 治勞傷咳嗽功能清肺止咳每盒八角
瘡毒膏 塗楊梅下疳一切疔毒惡瘡每盒四角
治痔膏 塗內外痔瘡一切痛楚潰腫每盒一元
瀉痢散 治日久瀉肚赤白痢疾等症每袋三角

脚氣水 治乾濕脚氣功能消毒止癢小瓶四角
牙疼水 治風火蟲牙一切牙痛每瓶定價五角
吐血藥 治遠年近日一切勞傷吐血每袋五角
大補血 治男婦虧血身弱面白各症每瓶一元
殺蟲散 治腸胃寄生蟲爲患每包一類一角五分
消毒丸 治血中鬱毒不潔瘡瘍各症每袋四角
淋濁丸 治五淋白濁功能利水消毒每袋五角
梅毒丸 治魚口便毒楊梅下疳各症每袋六角
退瘧散 治寒熱往來老幼瘧疾每包定價三角
瀉下藥 治便毒功能催瀉清潔腸胃每袋二角
遺精藥 治遺精遺溺生殖器病等症每袋六角

虎骨熊油膏 貼腰腿疼痛四肢麻木等症大張六角
參茸百補丸 治氣虛身弱精神困憊各症大匣五元
寧坤至寶丸 治胎前產後子宮月經各病每匣二元
小兒驚風散 治小兒抽風夢中驚恐等病每袋三角
小兒消積散 治小兒一切腸胃疾病每袋定價三角
理血健腎丸 治腎虛陰痿勃起無力每打價十三元
清胃化積丸 治諸般積聚功能清胃化積每盒六角
利水消腫藥 治水腫尿閉功能利水消腫每包五角
通明眼藥水 治諸般眼症功能除炎退翳每瓶五角
筋骨疼痛藥 治全身筋骨肌肉一切疼痛每袋四角
參茸甘露酒 治風寒麻木腰腿疼痛等症每瓶三元

（限於篇幅）（東三省代賣處）（不能盡錄）

安東東益增遠 鳳城中西藥房 雞冠山公春和
千金寨裕綸慶 本溪縣寶泰隆 岫岩 興聚勝
寬甸縣復裕盛 莊河 東元茂 牛莊 裕順興
大連 天合金 旅順 福慶和 金州 洪興德
熊岳 洪興裕 蓋平 同合利 海城 永茂興
遼陽 義盛福 騰鰲堡天裕泰 貔子窩永順隆
盤山 德慶隆 營口福亨金店 營口 成文厚
營口 西益盛 復州 慶生堂 田莊台恆興利
鐵嶺 永慶生 孫家台萬盛裕 開原 豫豐長
開原 廣和益 昌圖 寶聚源 懷德 聚昌隆
法庫 永盛德 梨樹 福勝魁 四平街裕慶亨
雙山 福盛德 公主嶺三合公 馬仲河義昌和
八面城順興當 洮南 德興盛 通遼鎮聚興當
山城子春玉成 東豐 三文達 西豐 同順祥
西安 廣昇長 太平哨寶慶祥 樣子哨興順成
興京 萬隆當 朝陽鎮興合智 桓仁 聚生永
新民 德勝和 黑山 利源達 興城 瑞興德
錦州 育發祥 通山鎮瑞德堂 義州 寶增湧
綏中 大順成 綏中 華勝福 白旗堡元茂魁
石山站福順增 遼中 萬聚長 伊通 銘記號
長春 天合慶 張家灣興和隆 張家灣玉記行
德惠 天成德 石頭城復盛湧 阿什河恆興合
賓州 德昌恒 磐石 恒興泉 下九台義德盛
吉林 天合昶 吉林濟生藥房 琿春 德順興
依蘭 永春泰 一面坡福增永 通河 永盛發
卜魁 天合潤 呼蘭 人和成 巴彥 源豐慶
拜泉 義和福 綏化 天合泰 海倫 源通厚
懷城 義興東 安達站興盛增 黑河 双盛東

電話三二七
…大連…三丁目一百番地　長電話一一六六番
永井醫院　日電話二九九番
川上運送店　電話七八一番

民國要聞

政潮平靜與各方面

近兩日來。政潮已見平靜。惟政局進展。已至若何之程度。則如昨探府院及各方面所得之種種情形。再爲分晰的報告。

▲總統方面　江電發出後。經斡旋者之奔走。已不持憤慨態度。張壽齡之煙酒督辦。決不再予以維持。惟繼任者屬誰。非先經其同意不可。又查報載稱。日內尙有一解釋江電電文發出。初本有此主張。繼則決定多一事不如少一事。已將此意打銷。

▲總理方面　憤于某總長自作聰明。幾達自己站不住。不無許多覺悟。又慨于各方面之折臺。追悔從前空爲人作傀儡。太不値得。態度則極冷淡。而始終不肯輕易言去。對屈映光則思畀以煙酒。對張志潭則不如可否。任其自然。然局部改組說。亦頗有容納之意思。對關鎔及目前將屆之年關。仍係一籌莫展。至與各銀行所借小欵。因政潮稍停頓。暫亦留以有待。

▲某系方面　小葉下臺。某系已受一打擊。金融窮生。繼之以政潮牽涉。及之某系眞有一落千丈之概。他報謂與其與奉張聯絡。已有把握。小葉日以奉爲奥援。而自豪。據奉人某君云。張使久知某系造孽于國家之罪惡。豈肯降心相從以助長。不過向取八面光態度。掛著來者不拒招牌耳。謂予不信。請觀後效云。觀于小葉之又由津赴奉。知前度到奉。無若何結果。而此行或有何事。致影響于政局。未可知也。

緩衝地帶組織果將實現矣

長江各督。組織緩衝地帶說。本報披露最早。旋經外人報告。出巡之某督。亦爲此中主幹。一般人之觀察。以爲造謠不足徵信。不料本報昨又得杭州快信。謂浙督擬在杭集蘇皖閩各代表。開國是預備會。即會議此項重要問題。玆又得滬上眞確消息。何護軍使有已潛行到杭赴會說。江西人民有彊兵會之組織。亦係趨重于此。安徽新安武軍之開拔援贛。實以餉項無着問題。而老安武軍。則絕對取中立態度。于南北之間云。果爾則本報緩衝帶組織說消息之先載。已將實現。造謠之疑當可氷釋也。

政府對於陝事籌畫

▲當局電令甘省出兵　▲曹使代陸籌謀眞除　▲馮督對于岳維峻之優容　▲陝中應用軍械籌畫及接濟

陝西戰事。聞政府方面以及曹吳兩使。均頗注意于陸督與張兆鉀及孔繁錦之舉動。如果陸督能飭孔繁錦。率師進駐長武及永壽之間。則岳維峻不難勦滅。政府昨已電致陸督。速即派兵入陝兜擊。聞曹使▲陸督亦已來電。請即眞除陸爲甘督。以便早日出兵。惟據某方面消息。則稱馮玉祥督軍。有電到京。報告陝南形勢。頗爲順手。第七師已節節向漢中進攻。張寶麟退出秦嶺。惟爲專力漢中對于岳軍如能招撫更易對付漢中。請暫勿褫岳官職。曲予優容。以維陝局等語。政府現交核議。故岳維峻旅長一職。尙未褫奪云。又聞劉省長近派代表郭涵來京。赴接洽餉械。據聞當局以豫贛需械工甚急。漢工廠無能接濟天津意械之交涉。聞擬係運陝應用。不知確否。又聞吳使此次赴魯。預定本擬在濟勾留數日。與田督籌商對南出兵事宜。嗣聞陝局有變。即匆匆于三日晚由濟赴洛陽布防一切。至曹使親身入陝鎭攝調度。政府以曹使拱衞京畿。不允離直。已去電復知。據聞曹使以爲甘省能出兵協擊則可不必入陝云。

陳烱明之最近態度

有自粵嶠北來之某粵人。記者急趨而叩其廣東最近之情形。尤以陳烱明態度最重。據云除始終認定南北界限。心如鐵石。非借大之權利不歸北。然謂此時。受吳子玉職絡與虛榮所可動念者。癸丑之後。陳則絕對子虛烏有之談。但遠交近攻實爲其一種對北將領之策畧。故吳修言與陳已如何訂有密約。告北方政府。以勿恐懼。不過爲吳說話時。一種材料。與衆傳播。以疑間孫陳也。梧州桂林會議。陳均派有代表前往。益見毫不相洽。然居守與出攻界限。實會各自畫分。急進與審愼處。似微有所見不同。陳非不妨孫之北伐。孫亦不能命陳總師干也。及云陳轉戰廣西大小不下六十餘次。勞苦已極。形銷消瘦。接見賓客尙不失平素和藹常度。敢筆誌之。以供讀者。

張福來要求驅趙之激昂

▲俟吳佩孚回漢解決

武漢消息。湘趙附粵。現已證實。其證實之原因。以駐岳北軍爲最明瞭。據聞近日孫趙間信使往還。極爲密切。趙恆惕從前要求吳佩孚撤退駐湘北軍。即係與孫文等互相聯合。一致北伐之一種。計策。蓋西南北伐。首斷窺于湘贛。湘省既已歸附。所可慮者惟駐湘直軍耳。如撤之使去長驅入湘。再由湘攻鄂。詎不甚善。無如吳佩孚以軍事上之關係。對撤兵事極端拒絕。且又因此惹起該處駐軍軍官士卒等之反感。于是駐岳北軍驅趙聲浪愈演愈烈。現防該各軍將領張福來等。連招集軍事會議。討論進行方法。除日前電請蕭耀南指示辦法。實行驅趙。以固湘防。蕭氏覆電須俟吳使回鄂解決外。該軍官等昨又集議第二步辦法。結果一致主張。爲進一步之將鄂軍第四混成旅。進駐汨羅江。現駐羊樓司之第八混成旅。進駐新墻。至魯軍第一混成旅。則進駐平江之仰山泊水一帶。以資防衞。蕭耀南以此種行動。于軍事上有絕大關係。恐惹起戰禍。仍須俟吳佩孚回漢解決。自接得張福來等二次電呈後。即已將此種意思。轉電各該軍事長官等知照矣。但聞張福來等態度。依然強硬。非達到驅趙目的不止。日來在各該駐防區域內建設砲壘。檢練軍隊。勵兵秣馬。有積極備戰之勢。大約吳佩孚漢回。湘鄂局勢必有變更云。

川鄂戰事之兩說

▲川軍分四路由鄂西徐退　▲鄂省以兩條件令川軍退兵　▲但懋辛復在巫山召集會議

漢口快訊。自鄂軍克復建利後。川軍以武力不足。除將前敵各軍分爲四路。徐徐向火峰驛猫兒關二仙巖金檀山。作有規則之退卻外。聞支微兩日前方確已停止戰事。最近川軍湯子謨。復有向孫傳方提出各守原防暫行停戰之說。但孫師以該軍狡猾異常。此等緩兵之計。萬不可受其所愚。已通令巴秭各軍極力戒備。一面將以上情形電達蕭督鑒核。惟蕭氏以川軍如果誠意求和。則我軍亦不可過於急進。特指定兩種辦法。電令孫部遵行。(一)川軍如三日內能退出火峰驛。則我軍不必越境緊追。(二)停戰之期。以五日爲限。如五日內尙未將鄂西全部退入川境。則我軍即赴行驅逐。以免將來困難云云。又據重慶通訊云。川東內部意見極爲紛歧。一般主戰者。雖經屢次挫敗。其志尙未稍綏。聞第二軍長但懋辛。近又召集各主戰領袖。在巫山開軍事會議。討論進兵之方畧。其議決約如下。(一)通知前敵各軍勿與鄂軍議和。(二)責成前敵軍隊扼險待命。(三)電請湘軍克日反攻岳州。(四)疏通劉存厚勿助北方。(五)飭綏各軍缺額由二三兩軍內抽調補充。(六)令成都兵工廠趕造鎗彈。(七)所有輪船配置鎗砲改爲巡艦。(八)公推但懋辛任前敵總指揮。(九)巫山以下增設兵站八所。(十)聯絡漢中北隊同時反攻襄鄖云云。但據別一方面消息。則謂日來川鄂兩軍鏖戰。鄂西頗形激烈。聞川軍此次反攻。約在八師以上。並與陝陳湘趙均已聯絡一致。準備大舉攻鄂。現下巴東西境川軍戰事。尙屬和緩。惟北境有川軍唐式遵張冲一師一旅。進攻甚急。秭歸西北湯域亦在吃緊。至施南則有川軍湯子謨潘正道藍文蔚等三萬餘人。至其最近計畫。擬任但懋辛爲前敵總司令。一切進行事宜。由彼指揮督率。除各險要地方由各軍扼守分途派兵進攻外。並在各地招募新兵。添設兵站以利進行。一俟巴秭得手。即行長驅東下。直搗宜沙。鄂省軍隊在彼者。只有孫傳芳盧金山趙榮華等所部。實有不敷分配之勢。最近劉湘又派第六師陳灑中。由夔進攻。而其他駐防軍隊。又須各守防綫不能調離。此時之鄂西頗難應付。兼之湘軍與陝軍均作反攻之準備。岳州及襄鄖一帶防務頗形吃緊。蕭耀南以軍事吃緊。武漢方面防務。亦不能不妥爲佈置。對于鄂西南北三面軍事。擬俟吳佩孚回鄂再行定奪。聞吳氏有本星期內到漢之說。大約吳氏到漢後。對于鄂省各方軍事定當有以應付之也。

陸榮廷來京之時期

總統盼望陸榮廷來京。結束兩廣事件。已去數電。邀其剋日北上。乃陸氏迄未遂命來京。聞總統昨接陸之陽(七日)電。稱榮廷脚疾未愈。步履維艱。碍難入都。展覲俟脚疾畧愈。立卽北上。趨叩崇階。敬聆訓誨云云。

中央預籌年關用欵

▲又將發行十一年公債三千萬

現在政府借債度日。已到借貸俱窮之勢。而年關又即在邇。陽歷年關。尙可拖至陰歷年關。而陰歷年關則非預籌巨欵。萬難過去。是以財政當局極爲着急。刻有財政界某氏。條陳請發十一年公債三千萬元以爲救濟。並指定用賦四分之一爲擔保。以維公債信用。已蒙當局採納。一俟議有詳細辦法。即行提交閣議云。

八日公布閣議

昨日(八日)星期四。爲國務會議之期。各部總長及新總理均于一時入席。二時半散議。由張志潭入府報告。其議決案公布如下(一)內務部提議。煙酒稅請援照常關稅各項附加賑捐辦法一律辦理。議決照辦(二)內務部提議。新簡閩海道尹段毋意。因病電請委替。擬暫以福建政務廳長許逢時調署。議決照辦。(三)農商部提議。請簡段永新署綏遠實業廳長。議決照辦。

聯軍年內在衡會師

政府接到桂高等探員來電云。西南聯軍形式驟停。固緣唐繼堯在香港坐擁厚貲。不肯相助。陳烱明獨掌兩廣軍權。未允派出多數大軍。惟經孫文派員將唐陳意見疏通。已達成南方一致承認。不破團體。暫將聯軍開往衡州會師。准于年內取齊。然後再決北伐宗旨。日內即由各省代表在桂林簽字。以憑依據進行云。

(實)(業)(淺)(說)

中國境內棉稼之隱病(續)

▲埃及棉及海島棉對於捲縮病之反應

作者嘗考查華棉及高原棉時曾見種埃棉及海島棉者頗多故二者對于捲縮病之反應亦可得而比較之大概失色之現象在埃及棉及海島棉少此則與華棉性格約畧相同而與高原棉則相反至其葉之縮小及變形則又不同蓋較高原棉爲重而較華棉更重也此外尙有一異點海島棉及埃及棉受病之時其葉邊恆向上捲而不向下放其葉邊捲起葉之尖部乃現深高槽此亦一特別性格也

南京之埃及棉爲黑點病所侵其葉恭毀壞其幼小之花葉亦爲侵犯之鈴果極爲稀少而與同時此一田內之海島棉相較則大異蓋此海島棉雖不能于十月初降霜時盡行收穫然觀其枝生長活潑之狀態及果鈴之茂盛固毫無病象可以指出也高原棉之受黑點病侵犯雖較海島棉爲甚而較埃及棉則輕至華棉則直可云不受黑點病之侵犯矣

▲實行選種可以抵抗病害之蔓延

病害之使棉株殘廢並使棉葉縮小破裂等患固爲選擇及去劣等項手續之障礙然欲得純潔種子而保守之仍非逐年施行選擇及去劣之手續不爲功今者華棉以捲縮病侵害盡人皆知然欲遏止之非由選擇而得能抵抗之種類不可所幸者華棉對于此病之反應各有不同以之可藉選擇而得抵抗之種類矣南京有一種紅葉華棉其葉染變形及縮小之患較普迪種類爲少且其葉長出但較鄰株之葉爲大又有一種淡綠色葉之華棉其花色白而無點且開時不甚大張者其易染捲縮病則較他種爲甚又據南京東郊一農人云雞脚棉之紫幹者其受枯萎病較易于綠幹者武昌試驗場中亦有多數之瘦小而有毛之印度棉種雖其旁華棉已受此病之重侵而彼對于捲縮病尙毫無反應也

▲防治之方治

捲縮病害之性格雖與棉鈴虫害不同然其治法之大要則可以相通大概種植稍早以使其早熟或可稍免其害至蓋世人皆以昆害虫或爲傳染此病之媒介也夫欲在中國驅盡害虫其困難殆與美國欲滅絕棉鈴虫相等耳至若高原棉較華棉結鈴果稍大當病害未至先即可得較豐之收穫至遏止棉株之生長以使其早熟此法植棉則本無巨大之棉株也南京附近有實行將棉稼種于苗牀之上者此法能于初春時期可使土壤溫和致頗可促棉稼之早熟是亦一防治之道也(完)

各路債欵列表寄美

▲目的在抵制外人共管

中央近以華會盛倡鐵路共管之說。交部甚爲注意。已將國有鐵路所借之內外債。及已還未還分列細表。寄交顧施王三專使。日前已經寄出。並據交部人云。中國鐵路贏利償還內外債。實在有餘。但政府移用太多。兼之軍閥自行提取。又開一惡例。至外債到期之息。亦不能付。外人即以爲口實。倡議共管。如欲免避此等危險只要政府與軍閥不提鐵路欵項。鐵路本身之內外債以鐵路收入未嘗不可償還云云。

北京各團體警告政府

▲究竟有何把握　▲魯案會外直接

北京各團體國民外交聯合會。于日前代表會議。決定反對直接交涉。并決定質問當局。該會特于昨日分函總統總理外交總長。加以警告。玆覓得原函如下。

逕啓者。魯案直接交涉。擧國之所以反對者。即不承認日本繼承德國之利權。自太會發起以來。共望以良好之機會。解決國際上重要之懸案。本會迭向政府聲明。無論何時何地。絕不承認爲直接交涉之舉。現在政府貿然接受英美之調停。已在會外開始談判。外交當局尤復飾爲詞非直接交涉。殊爲駭異。明明既在會外談判。又英美調停。並仍保留提出太會之權。準此三者。即直接交涉之確證。今竟違反國民公意。甘冒不韙。以斷送我神聖之山東。本聯合會誓不承認。政府如不採納民意速。令提出太會。保留有心迫令人民爲最後之對付。則我國民本諸共和國家主權在民之原則。乃爲自救救國起見。義不可辭。政府對于外交政策。實負完全責任。不應事事委諸出席代表。究竟政府對此次直接交涉。有何把握。是否担負完全責任。亟望明白表示。迫切陳詞。不勝延踵待命之至。

交長對付債務之困難

據某方確息。交通張總長。現雖銷假視事。并于前日出席閣議。說者謂府院風潮平靖。張氏遂打銷辭意。其實不然。蓋張之到部。係因三種鐵路借欵到期。即(一)津浦路欵。(二)比欵。(三)湖廣路債券。各資本家。均到部索。他人不能代負。如此重責。故不得不親自出面。設法斡旋。又中日實業公司一千○二十五萬七千元之借欵。亦到期。正金銀行亦派人索償。其他京綏路車債。南潯路債權者。在各該局守提。似此債務包圍。張氏不啻處四面楚歌之中。困難情形。匪可言喻。故一面勉强支持。一面仍懷退志。辭呈已在豫備中云。

疆吏對于江電之覆音

徐總統江日通電發出後。昨晨已接到蘇豫兩省長官覆電。玆分誌原文如下。

蘇督齊燮元歌電(銜畧)伏讀江電內審國情外觀大勢乾惕震厲宵旰勞皇仰見飢溺由己之心胞與斯民之量前數年來經營密勿宏濟艱難淵慮睿思昭然如揭日月仁言利溥薄海共聞含識歸仁列任將吏燮元銓材負重無裨時艱仰稟廟謨勉膺彊寄苟可以保治安謀樂利者不惜捐踵頂以圖報惟命是從惟力是視雖移山力薄而向日心堅區區之心誓以不變惟望康濟爲懷勤勞勿倦至誠所感金石爲開瞻仰斗樞心神馳越至財政軍費自治國會各項恭承明問玆事體大擬待僉謀俟有端倪再陳芻蕘敬抒下悃伏乞鈞鑒江蘇督軍齊燮元叩歌印

豫督趙倜寒微電(銜畧)恭讀江電論省躬引咎愷悌慈祥懇摯以統一相期慄慄以危微是務旣示天下以大公之意復予海內以更新之機稍有血氣心知靡不感愧思奮伏維我大總統就任以來朝乾夕惕宵食旰衣保國保民已飢已溺凡詔示中外整綱飭紀固已施于事功宣諸讓訓祗以人心日離險詐道德漸陷于淪亡一誤于門戶之見太分再誤于權利之心太重以致南轅北轍分道背馳所謂機動則一發而難息限決則橫流而莫遏今者協約之聲相迫而來共管之聲不絕于耳或者因亂思治轉危爲安倜與鳳台忝任疆吏動關休戚自當秉承謨算次第奉行以期仰副我大總統勵精圖治之心振導和平之旨蟻歟一粒馬負千鈞謹貢愚郎伏乞垂鑒河南督軍趙倜省長張鳳誠叩微印

東路會議確將移京

▲赤勞兩代表起程來京

中東路會議。前本定在南滿洲里。嗣以王景春未能赴滿。赤勞兩代表即有移至北京之協議。玆據外交界消息。該會議確將移至北京。現駐滿之赤塔與勞農代表。均起程來京。幷與俄代表丹爾彌約定赤勞代表到京後。政府有相當保護。并于京赤間直接通電。隨時報告云。

駐墨公使辭職未准

▲有擬給假三月消息

我國駐墨西哥公使王繼曾。日昨電致院部。謂近來心緒不寧。將釀重疾。請准免本職。俾回國休養等語。聞外部電覆。仍竭力慰留。希王力疾從公。聞王使又請給假三月回國一行。政府方面。已擬批准矣。

澳門交涉行將解決

澳門交涉。双方相持不下。延滯至今。各情歷經刊報。玆據廣東快信云。葡使自抵粵後。先後已與陳烱明伍廷芳交涉數次。幷邀英使居間調停。近日兩方意見漸趨一致。我國所提四項要求。二四兩項。葡使現已承認。第三項亦允酌量。容納。並允提前禁賭。以示誠意。至疆界一層。葡使以此事關係較大。不便遽爲承認。據英使所提調停辦法擬謂双方讓步。以俾交涉歸于妥洽早日結束云。

顏外長之藏案主張

▲先向英國疏通

此次太平洋會議。我國應行提案業已先後提出。而對于久懸未結之藏案。亦經外部討論。據某要人主張。謂此案多年未結直接交涉。已可決其終無結果。宜乘此提出華會以求各國之公評。惟顏外長之意。因魯案問題。尙未知其結果。是否樂觀。則所賴于各國之諒解處甚多。若此時双管齊下。恐又招英國之嫌反于魯案前途。諸多窒礙。雖此案交涉暫時停頓。未必無磋商之餘地。應先向英國疏通爲宜云。

社會瑣聞

清帝賜壽(北京)

日昨(舊十一月初十日)宗室寶瑞臣之母八十正壽。清帝以宗室關係而賜壽。賜以無量佛一尊。玉如意一柄。甜料一件。屏風一堂。賞銀六百兩(現欵)由奎某送至大甜水井寶宅。是日宴客在織雲公所。聞前清制度凡賜壽者。賜本身壽爲最多。而賜大臣之母壽者。僅少至于賞銀一節。始于民國成立以後。而有之。大抵二百四百若六百者尤爲少數。賜壽典禮以三院卿之一人爲天使。天使到門。設賜壽之人及其家中授有職官者。能謝恩者。跪接陳設供叩頭謝恩。對于天使及隨員留宴。天使去。恭送如儀。次晨繕具謝摺入內謝恩。此種典禮。已爲前朝文獻。聊作掌故觀可也。

新詩

◇制度和人生

△
竹籬上的扁豆藤兒。
被幾次風吹雨打地枯了。
園丁揮着鐮刀
把伊割斷了。
更把伊零零碎碎地
抱了去喂火爐口了。

△
殘酷的鐮刀
七橫八豎地砍着。
無情的烈焰
烘烘烈烈地燒着。
沒有個人憐惜。
伊也曾
長著嫩綠的葉兒。
開着淡紫的花兒。
結着可愛的荚兒！

△
草地上幾粒豆兒——
是從伊荚裏落下來的——
看見他們底母親
這樣的一生。
忿忿地說：
「我們誓不再過像這般的生活！」

△
霜來了。
他們抗不得嚴厲的驅迫。
只得躲在落葉的下面。
雪來了。
他們推不得仁慈的擁護。
被壓在重重的被褥裏。

△
他們在那裏覺得好悶。
想伸出頭來透一透氣：
「我們出去罷！」
「好和暖的太陽。
好溫柔的微風。
好爽快的細雨。」

△
和善的園丁
早晚小心地看護着。
他們覺得什麼都舒服。
活潑潑地抽着嫩綠的藤兒。
一個個爬上他們母親曾依戀過的竹籬。

十一。十九一九。二一。于上海

經濟欄

◎德國恢復世界市場計畫

一九一九年爲世界造船量最高度之年。是年英國造船廠造註冊毛出噸數一百六十二萬噸。美國造出四百〇七萬五千三百八十五噸。德國造船幾何。無確數可查。據報載是年祗造一萬二千噸。依此數目而論。似必遠遜德國于造船及對外貿易上將爲英美之勁敵。顯英人慨德尤甚于懼美者。有下列之理由

英人對于美人之造船能力並不重視。而極佩服德人造船物美而價廉且慮當大戰和時德國航業爲聯合國所側目故凡爾賽和約特予以重擊以爲今後莫予毒也已不料反因此而使德國造船業受戟刺益加興奮爲今後聯合國世界商業競爭之新强敵

觀德國今日之所表示不但彼能依照和約每年交船二十萬噸于聯合國以五年爲期且五年期滿後彼將自有充分足用之新船以聯合國爭雄于海上英人現已覺悟及此彼知本國船廠閒不作工而責德人代爲造船至五年之久實爲大愚而此英國決定政策不將沒收德國之船售歸德國今亦將此政策拋棄矣

德國船廠造船之價據最近調查比任何他國減百分之七十五即謂此係言過甚然馬克在國內及國外之價値不同此于德國對外貿易上有極大之裨益蓋收進之代價乃他國價値較高之貨幣也德國造船家與出口商有鑑于此故準備與競爭之國從事(大戰)較戰爲尤猛烈

謂德國已完全逃免世界造船業之總跌落境地亦屬不然前四個月間德國造船業亦畧見衰象如亨寶奇爾及勃里蘭哈文等處造船工人有改爲短班工作者亦有減少工人者要之此爲暫時的現象不久卽當恢復其盛況尙可斷言

凡爾塞和約簽定後德國政府以造船商受戰中及和約條件之損失曾予以巨大之賠償先是一九一七年十一月間德國國會通過一種「扶助條例」凡商船因敵人行動而受之損失及拘留于中立國商港之維持費均歸政府擔負追革命之後工價大漲此計畫不能實行乃代以計賠償畫凡自一九一八年十月三十一日以後補換新船所增之代價由政府津貼惟十年之後船主須歸還此欵三分之一但未幾因德國財政大局繼續不定此計畫又難實施于是政府與造船商間又協定一種契約以彌補造船商戰中所遭之損失

(未完)

◎今年上海貿易之推測

譯經濟報云上海今年之貿易其結果是否能駕于去年之上殊不可必蓋經去年經濟界恐慌之後一般商人對于營業俱縮範圍去年進口貨總數據統計所得計二萬二千四百十二萬三千六百八十八兩今年之數或能稍增該年總數計六千五百三十三萬三千六百〇八兩云惟今年之進口貿易外觀雖極停滯其實暗中交易頗旺存貨積滬不少故明年之貿易經今年之停頓後定能大形發達也

◎提倡絲業聯盟

日本橫濱生絲會社會員大鹽正一等十三人來滬。曾視察各情已誌前報。玆查該會員之來滬視察。蓋因上海絲商已與美國絲商合資在滬組織生絲檢查所特行滬視察並乘機提倡中日絲業聯盟。其意蓋以我國工資與成本中日亟應互相接濟可使彼此有益且以中國可養蠶之地甚廣如長江一帶均可發達爲產絲區域。玆現正與滬上絲商從事聯絡中日兩方面在滬合辦絲廠云

◎馬克暴落與世界貿易

德國因賠欵之交付致增進馬克市價之低落其低落之結果使德國之經濟發展助長對于各國匯兌之廉售如是則廉售品者加危害于輸入國之重要產業且侵害競爭工業所有海外市場之銷路至使此種工業衰減就中如現在物價昂貴可稱世界第一之日本各種工業製品因德國匯兌廉售之故難保不次第侵害東洋各地南洋及南美諸國銷路馬克之低落雖因賠欵關係然以現狀推之則德國之賠欵交付使日本工業之存立陷于危殆狀況此等事實恐早晚將由聯合國提議以期賠欵緩和問題之解決也

◎暗字津鈔已實行銷毀

▲財部電釋群疑

前因財長阻止切毀北京暗字津鈔頗招天津各界之激憤迭經電函質問並由商會派代表赴京眼同銷毀頃此項津鈔已經完全切燬財部恐各界誤信謠傳特于魚日來電聲明原電文云天津總商會冬電悉交通京行所發暗記天津紙幣前由該行呈請到部業經本部會同幣制局派員會查明點封即行切毀並電知曹省長查照各在案來電所稱各節均非事實特電查照卽希轉知各商以釋群疑云

◎朝鮮產金之減少

朝鮮本爲產金之地每年可產出一千三百萬元近以因物價之昂騰與鮮人之紛亂產金額已逐漸減少現在採礦者爲農業之副業或被礦夫等的竊掘而秩序的採礦全已滅跡于是朝鮮礦業大受打擊云

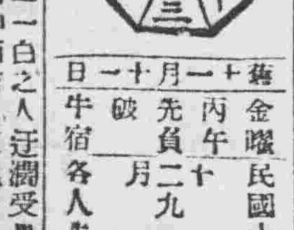

舊十一月十一日
金曜　丙午　先負　破　牛宿
民國十年十二月九日
各人吉凶

明日之吉凶▲一白之人迂潤受患之日旅行諸婚凶坤西吉▲二黑之人爲不得手之事所苦之日爲人之事凶東坤吉▲三碧之人午前有不可解之事午後釋然喜見吉▲四綠之人須以愛己之心而愛他人西巽吉▲五黄之人共同事業有利旅行移居吉巽乾吉▲六白之人種柳着花之日可以[illegible]乾東坤吉▲七赤之人運氣岐分之日謙讓則吉乾東吉▲八白之人自以爲能者不免省過巽坤吉▲九紫之人遂于取捨之日大事勿出手西艮吉

○火
滿●

△往北車

△往南車

△營口大石橋間▽

△大連旅順間▽

朝鮮線（日本時刻）

下痢と腹痛を治し腸胃を健全にす

健胃固腸丸

本藥專治赤痢霍亂其効如神凡傷食傷水停滯夜寒時冷不佳腹鳴痛疴腹痢等症服之皆驗

日平胃弱之人朝夕一回每服五粒腸胃之病自離身體日益健壯矣

大日本大阪、東京、
虔脩老舖　谷回春堂大藥房
民國各省各埠大藥房均有寄售

臺灣總督府專賣局方劑
朝鮮總督府法定消毒劑
消毒防臭劑

登錄商標

後藤跌性

殺菌之力偉大防臭力之確
實業界諸官廳試驗明瞭斯
此劑惜以月評之優點也
後藤跌性各處有信用之藥
房均行代售

本行專辦火磚、油房、磚瓦各樣鋼鐵
道軌、電話、電燈、銅鐵五金等件包做
工程監修價格公平品質堅固不
誤期限久蒙各界信用諸位賞
顧請到本行面議可也

滿洲總經理　恰大洋行

奉天　支店　藤田洋行

電話

腺病質に卓効ある N

東京醫學博士 栗本　齋藤醫學博士　增山醫學博士　土肥醫學博士　諏訪醫學博士　阪井醫學博士　實驗御推獎

正しき補血強壯增進劑

約特補爾多

說明書實驗錄進呈

本劑之効用

本劑係爲主成分補爾多中加入約多使成有機之結合乃一種佳味甘芳之液體含有有機性約多各〇、三%

本劑係一定不變之構成並無不快之臭味加以不至腐壞易於吸收同化過非其他劑所能及又本劑中約多有機的之結合更係同等之消化器之作用毫無約多中毒之事

經用本劑激消化器之作用發育不良腺病及小兒之病因致此藥最爲適宜

種類及價目

補血強壯增進劑 約特補爾多　小瓶金貳圓　大瓶金參圓
神經性疾患特効 補爾多　小瓶金貳圓五十錢　大瓶金參圓五十錢
腺疾症特効劑 約特補爾多　小瓶金貳圓五十錢　大瓶金參圓五十錢
呼吸器系統特効 克加爾補爾多　小瓶金貳圓五十錢　大瓶金參圓五十錢
健胃補血強壯劑 規納補爾多　小瓶金貳圓　大瓶金參圓五十錢

各種藥量小瓶一五〇瓦大瓶五〇〇瓦各埠藥房均有代售如售竣時請向本舖函接購買

發賣元　藤澤友吉商店
大阪市東區道修町二丁目　東京市日本橋區本町四丁目　京城府西小門通
振替大阪 東京 京城

販賣者注意關于本劑依法律須稟買受許書明

正大昌洋服店

茲啓者本號開設歷有久載是鄙人向在上海英大馬路福利行專練究考男女洋服不拘大氅便服禮服無不精益求精現下時値冬令各各呢料存貨甚多大減價格便宜出售今特聘請上洋馳名技師彙售自運國材料以及各種皮毛更以針工其美倘蒙諸君惠顧選料定碼價格從廉定期不悞言無二價祈請各界碩等早經降臨試試可知言之不謬矣

奉天小西關大街下頭路南　正大昌洋服店謹啓

奉天鐵道附屬地
本溪湖塊煤
大昌煤局
電話 日二〇九番 中二四二號

奉天小西關
煤局 東亞公司
電話一七八

花柳注意

從來花柳之症其害實不可勝言倘悞投庸醫治療慣用輕粉倒提刦藥等法只求當時立愈不知毒氣內閉逢春復發徧身紅點毒攻上部髮際脫落二目失明咽喉破爛頭痛暈沉耳內流濃鼻塌腐脫毒入于肺咳嗽氣短言語失音毒攻下部肛門生痔大便走血毒串入骨筋骨不遂痛疼難堪日輕夜重步履艱難餘毒不淨且必染妻絕嗣其種種劇烈之患筆難盡述然若醫治得法則毒患亦不難消除淨絕本醫士有鑒于此深爲加意搜求研究至再專以應手奏效爲宗旨無論遠年近日一切花柳染毒或經醫不效服藥無功者請到敝藥房新法調治輕者一星期全愈重者二星期除根永不再犯病好交錢以重信用特此廣佈伏願患花柳者萬毋自悞也可

奉天省城大西門外
英美大藥房主人謹啓

一專治 眼病、心臟病、外科諸症、花柳病、痔瘡、虛勞病、
六百零六藥針　一針　小洋八元
痔瘡藥針　一針　小洋兩元
其他各種藥價便宜均按小洋計算
每日視貧人五人不取藥費恐未週知特此佈告
有中國人翻譯　本院住在十間房大街中間路北
視同仁　松岡醫院
電話八三六番

奉天德慶增藥店

專門神效補天丹

此丹創製道光年間久已各省馳名其銷售之廣自不待言今有無恥之徒假冒本號牌名雜湊拼藥希圖漁利其害非淺是以復加精繪小紙商標爲記光顧諸君請認商標庶不致誤茲將所治諸症詳列於下專治先天不足後天斷損諸虛百損五勞七傷脾胃兩虧飲食無味四肢困倦筋骨痠軟面黃肌瘦咳嗽虛喘填精補髓腎囊潮濕常出涼汗強腰壯骨大補下元長腸種子滋補下元之神藥也每服三錢早晚空心服用鹽水送下屢服屢效每觔奉小洋三元二角外埠函購者郵費自備諸君需者請將藥資郵費一併隨函郵下必遵照寄不誤耳

參茸虎骨延壽酒

此酒專治遠年近日腰腿疼痛半身不隨口眼歪斜左癱右瘓手足麻木甚至臥床不起久近作痛兼治婦人經脈不調乾血癆傷子宮虛冷久不受孕以及虛勞等症並皆治之其效如神常服者有延年益壽長生不老之功每服五錢日飲一次婦人老弱以及童子者僅服三四錢朝服晚效病輕者一服病重者數服全愈誠有起死回生之力定價每瓶半觔奉小洋一元六角每兩二角五分言無二價臨時請者請購服之方知所言不謬也

神效加味一仙丹

大腸風下血者乃大便出血故也因臟腑蘊積濕熱成毒而多食辛燥之物風邪冒觸腸胃流熱或因酒色過度七情六淫所傷至使氣血逆亂榮衛失調不能攝血歸源耳以致大便下血日久不愈元氣下陷面色虛黃四肢困倦不思飲食無論糞前糞後遠年近日服之其効如神每服一丸開白水送下忌食牛羊肉燒酒辣椒葱蒜一切辛燥之物每丸奉小洋三角言無二價

補代天理丹處
吉林德慶祥　洮南縣德慶仁　鄭家屯德慶厚　遼陽增盛鈺　昌圖府天餘成　新民縣允記
湖蘭縣德慶長　梨樹縣德慶亨　依蘭府德慶昌　哈爾濱福順堂　江省德新書局　岫巖永慶書局
遼源縣德慶會　寧安縣德慶福　四平街德慶興　哈爾濱振源盛　開原萬和源內
八面城德慶同　通遼縣德慶豐　鄭家屯店　營口興茂　德慶元
密山縣德慶東　豐鲁德慶西　范家屯德慶和　安東福勝東　通化縣順隆
長春朝陽鎮德慶鈺　佳木斯德慶宏　西安縣德慶和　公主嶺九興久

虎骨酒各城鎮均有代理之家

本號開設奉天小北關白塔寺東邊　德慶增主人謹啓

芝蘭黑香皂

顏色之美也者非依脂粉能使皮膚之素質美艷故維新佳人居常淡妝若用此香皂浴身洗臉定能使天然美膚益細且艷而此二大香皂用之不但除去皮膚之污垢其配合原料係爲保護皮膚之高貴諸材料是以品質優良實與他品迥不侔及也

經理奉天城裡　寺庄洋行

九重綠香皂

苦於痰咳之人

急性慢性之痰咳以及喘息之特効藥

痰咳

呼吸器散（丸藥則有呼吸器丸）

服用即知甚確實之効驗!!!

主効
▲肺病之痰咳　◎胸痛苦于喘氣
▲喘息之痰咳　◎倒嗓音聲不出
▲咽喉腫痛　◎胸內脹悶不快
▲小兒之痰咳　◎咳痰中噢帶血
▲老人之痰咳　◎夜間安眠奏効

患罹痰咳之時將室蒸以熱氣用濕布將咽喉圍卷謹記禪酒可避外氣內服以呼吸器散立見輕快如與熱時可服用蛇印安奇披麟丸藥及歐香併用可也

藥價　廿錢四十錢　七十錢一圓五十錢
本舖　大阪　東京　丹平商會